



NOVOS RUMOS

Diretoria inicia reestruturação da entidade e consolida mudanças para o próximo biênio



GESTÃO

Solenidade, realizada em abril, empossou dez conselheiros

Páginas 8 e 9

OPINIÃO

Confira entrevista com o secretário de Estado, Aluisio Lessa

Páginas 6 e 7

FISCALIZAÇÃO

Em seis meses, CRO-PE monitorou e intensificou ações

Páginas 16 e 17



Palavra do Presidente

Prezados colegas,

É com grande satisfação que apresentamos o primeiro número do informativo do novo CRO-PE. Nele consta um relato preliminar da situação administrativa e financeira que verificamos a partir do dia 19 de março, quando assumimos a autarquia. As dificuldades nos servem de estímulo para que possamos colocar a casa em ordem e a serviço da sociedade. Cumprindo com os compromissos assumidos em campanha, estamos trabalhando junto ao SOEPE e a ABO-PE para fortalecer e valorizar a Odontologia. Nesse sentido, conseguimos a contratação dos concursados pela Prefeitura do Recife e estamos lutando pela ampliação das vagas e dos serviços odontológicos oferecidos à população. Outra grande vitória foi

a manutenção da gratificação de risco de plantão, paga aos plantonistas do Estado. Vale lembrar que nenhuma dessas conquistas seria possível sem a participação da classe política que nos têm apoiado, incondicionalmente, como demonstram várias matérias. O serviço de fiscalização ainda está longe do que precisamos, mas as mudanças já são perceptíveis e os resultados bastante promissores. Realizamos várias interdições éticas e reuniões com o Ministério Público de Pernambuco para dar condições dignas à população e aos profissionais inscritos. O combate ao Exercício Ilegal da Odontologia já começou, mesmo que alguns digam que essa não é uma atribuição do CRO. A interiorização se torna realidade. Reinauguramos a delegacia de Petrolina e promovemos reunião entre os presidentes de CROs

do Nordeste e Diretoria do CFO. Vários municípios têm sido fiscalizados e estamos nomeando representantes em todas as cidades, como forma de sedimentar a participação e distribuir as responsabilidades. É certo que ainda há muito por fazer, como é certo que “Navegar é preciso, viver não é preciso” – do poema de Fernando Pessoa – depreende-se que a navegação é uma ciência exata, precisa, correta, não se pode compará-la à vida, pois esta nunca terá essa exatidão. Em vista disso, meus caros colegas, não podemos viver por viver, não podemos ficar parados, é preciso fazer a vida valer a pena, é preciso promover as mudanças, enfim, viver no sentido mais pleno. Vamos juntos aos Novos Rumos, obrigado a todos pelo apoio e forte abraço!

Rogério Zimmermann | Presidente do CRO-PE

A Revista CRO-PE é uma publicação bimestral do Conselho Regional de Odontologia de Pernambuco (CRO-PE). Sua distribuição é gratuita. Endereço: Av. Norte, 2930 - Encruzilhada - Recife

DIRETORIA

EFETIVOS:

Presidente: Rogério Dubosselard Zimmermann
Secretário: Alfredo de Aquino Gaspar Júnior
Tesoureiro: Rinaldo Ramos de Araújo
Vogal: João Batista Sobrinho do Nascimento Neto

Vogal: Cátia Maria Fonseca Guerra

SUPLENTE:

Audson Pereira Nunes de Barros
Cleves Medeiros de Freitas
Francisco Walber Lins Pinheiro
Maria Lúcia Parente de Andrade
Petrônio José de Lima Marelli

COMISSÃO DE ÉTICA

Presidente: João Batista Sobrinho do Nascimento
Alfredo de Aquino Gaspar Júnior
Petrônio José de Lima Martelli

COMISSÃO DE FISCALIZAÇÃO

Presidente: Paloma Rodrigues Genu
David Jorge Pereira Alves
José Euzébio Salvador Filho
Milton José Menezes de Almeida
Pedro Geraldo de Vasconcelos Filho
Thiago Reis Picanço
Walter Jonisson dos Santos Barbosa

TOMADA DE CONTAS

Presidente: Cátia Maria Fonseca Guerra
Audson Pereira Nunes de Barros
Cleves Medeiros de Freitas

ENSINO DE GRADUAÇÃO

Presidente: Leogenes Maia Santiago
Adolfo José Cabral
Maria do Socorro Orestes Cardoso
Silvia Regina Jameli
Ubiratan de Araújo Pinto

ENSINO DE PÓS-GRADUAÇÃO

Presidente: Ana Paula Veras Sobral

Eduarda Ângela Pessoa Cesse
Eliane Helena Alvim de Souza
Etenildo Dantas Cabral
Solange Laurentino dos Santos

COMISSÃO PERMANENTE DE LICITAÇÃO

Presidente: Alfredo de Aquino Gaspar Júnior
Rinaldo Ramos de Araújo
FUNCIONÁRIOS
Fabrício Argenta Betto
Rogerio Pessoa de Araújo

COMISSÃO ESTADUAL DE AVALIAÇÃO DA DOCUMENTAÇÃO DO PRÊMIO BRASIL SORRIDENTE

Presidente: Petrônio José de Lima Marelli
Nicelma Figueiredo
Paulo Sávio Anjeira de Gois

COMISSÃO DE INTERIORIZAÇÃO DO CONSELHO

Presidente: Antonyver Carvalho de Mendonça
Almir Galindo Florêncio
Clécio de Assis Brito Miranda
Jaime José Muniz Rabelo
Leandro Parente de Carvalho
Paulo Julien Bezerra Moraes

COMISSÃO DE COMUNICAÇÃO

Presidente: Eduardo Ayrtton Cavalcanti Vasconcelos
Fernando de Oliveira Martorelli
Igor Cavalcanti de Andrade
João Danúlio Ribeiro Parente
José Franklin Cordeiro Neto
Kaaelye Cantarelli Pires de Machado de Melo

COMISSÃO SOCIAL

Presidente: Ivoneide Maria de Melo Zimmermann
Karenina Viegas Silva
Thérèze Etienne de Sá Y Brito
Zeneide Carvalho Leite

COMISSÃO DE PATRIMÔNIO

Presidente: Denis Costa de Oliveira
André Luis Gomes de Carvalho
Paulo de Tarso de Carvalho Filho

COMISSÃO DE PESQUISA E AVANÇOS ODONTOLÓGICOS

Presidente: Fábio Barbosa de Souza
Claudio Heliomar Vicente da Silva
Marcos Antônio Japiassú Resende Montes
Sandra Maria Alves Sayão Maia
Valdenice Aparecida de Menezes

COMISSÃO ESPECIAL DE APOIO À PRESIDÊNCIA

Presidente: Breno de Albuquerque Mello
Elayne Cavalcanti Soares
José Pequeno de Amorim
Reinildo Luis de Assis
Rodrigo Veras de Almeida

COMISSÃO DE MEDALHAS E HONRARIAS

Presidente: Alfredo de Aquino Gaspar Junior
Adolfo José Cabral
Ailton Coelho de Ataíde Filho
Daniel Saturnino da Silva Júnior
Emanuel Sávio de Souza Andrade

COMISSÃO DE CULTURA, LAZER E ESPORTES

Presidente: Pierre George Torres Freire
Guaracy Lyra da Fonseca
José Wilck de Souza Barros
Lenival Guedes da Silveira

COMISSÃO DE LEGISLAÇÃO

Presidente: Irani de Farias Cunha Júnior
Adriana Paula de Andrade da Costa e Silva
Santiago
Ailton Coelho de Ataíde Filho

COMISSÃO DE TBS E ASB

Presidente: Rejane Torres da Silva
Audenir de Souza Pereira Lima
Paulo de Assis Cavalcanti Júnior

COMISSÃO DE APOIO AOS REMIDOS

Presidente: Lúcia Maria de Lyra Gomes
João Gilberto Campelo
Lenira Timóteo da Silva

COMISSÃO DE BENEFÍCIOS

Presidente: Victor de Almeida Mascarenhas Leite
André Pereira de Souza Pinto

Eduardo Medeiros Ferreira Carvalho de Acioli
Humberto Vieira Sobreira
João Danúlio Ribeiro Parente
Juliana Cavalcante Sales
Wilson Luiz de Menezes Correia Júnior

COMISSÃO DE EDUCAÇÃO CONTINUADA

Presidente: Grasielle Assis da Costa Lima
Carlos Eduardo Azevedo Bezerra dos Santos
José Romar Baíão de Almeida

COMISSÃO DE APOIO ÀS REIVINDICAÇÕES PROFISSIONAIS

Presidente: Mariana Ribeiro Medeiros Guerra
Pereira
Alexandra Ferreira Silvestre
Giselle Barbalho de Carvalho
Glauycane Maria Correia dos Santos
Marcelo Ferreira Lima Falcão
Soraia Alves Lins de Oliveira

COMISSÃO DE VALORIZAÇÃO PROFISSIONAL

Presidente: Mariana Campinho Araújo
Jordana de Oliveira Silva
Jordana Sousa Oliveira
Maria Elizângela Tavares Silva
Rebecca Maria Pereira Santos
Sérgio Bartolomeu de Farias Martorelli

PROCURADORIA JURÍDICA

Escritório Eduardo Dantas Advocacia & Consultoria S/C
Eduardo Vasconcelos dos Santos Dantas
Isaac Ferreira Gomes de Medeiros
Maria Zilá Leal Bezerra
Vinícius José Santiago de Souza

COMISSÃO DE PREVENÇÃO À PROPAGANDA IRREGULAR

Presidente: Adriana Paula de Andrade da Costa e Silva Santiago
Laura Milena Fortunato Chaves
Sylvia da Rocha Lira Meyer

Impressão: MXM Gráfica

Tiragem: 7 mil exemplares

Jornalista responsável: Mariana Cauduro (DRT-PE 4482)

Diagramação: Dhyogo Gouveia

Fotografia: Andreza Izídio

CRO-PE e Seres realizam capacitação para profissionais do sistema prisional

Curso foi o primeiro do Estado e focou na detecção de doenças pelo exame bucal

Profissionais de Odontologia, que atuam em unidades prisionais do Estado de Pernambuco, tiveram a oportunidade de participar do 1º Curso de Capacitação para Cirurgiões-Dentistas e Agentes em Saúde Bucal (ASB), promovido pelo Conselho Regional de Odontologia de Pernambuco (CRO-PE) e Secretaria Executiva de Ressocialização (Seres).

O evento, que ocorreu nos dias 7 e 8 de junho, reuniu 18 Cirurgiões-Dentistas e 18 ASBs que exercem o trabalho em penitenciárias, pre-

sídios, colônias penais e hospitais de custódia.

O encontro, com foco nos cuidados à saúde bucal na população carcerária, foi o primeiro a ser realizado no Estado. O objetivo foi qualificar e alertar os profissionais para a importância da identificação, por meio do exame bucal, de patologias diversas como tuberculose e Doenças Sexualmente Transmissíveis (DST's).

“Sabe-se que várias doenças podem apresentar manifestação na cavidade bucal e por se tratar de uma população mais vulnerável ao adoecimento também há necessidade de uma atualização por parte dos profissionais que estão envolvidos diretamente com essa realidade. Por isso, resolvemos firmar essa parceria”, comentou a

coordenadora de Saúde Bucal da Seres, Cybelle dos Santos. Entre os temas apresentados aos participantes estavam Manifestações Oraís de Patologias de Interesse do Cirurgião-Dentista, Emergência Odontológica e Biossegurança e Urgência Odontológica. A capacitação foi ministrada pelos especialistas Sandra Saião, Ricardo Eugênio Varela Ayres de Melo, Márcia Silveira e Breno Mello.

Para o secretário do CRO-PE, Alfredo Gaspar, a promoção de cursos de atualização para os profissionais da classe será uma meta da atual gestão. “Vamos buscar atender às solicitações de qualificação que estão chegando ao CRO-PE. Queremos possibilitar aos Cirurgiões-Dentistas uma melhor condição para atender nossa população”, afirmou.



Cybelle dos Santos, coordenadora de Saúde Bucal da Seres, em curso de capacitação

Reivindicações são apresentadas ao vereador Jayme Asfora

Categoria quer nomeação de aprovados em concurso e redução do déficit de profissionais nas unidades de saúde do Recife

Com a pauta centralizada na nomeação dos concursados aprovados no último certame realizado pela Prefeitura da Cidade do Recife (PCR), em 2012, o vereador do Recife, Jayme Afora (PMDB), participou, no dia 8 de agosto, no auditório do CRO-PE, de reunião com representantes de entidades odontológicas do Estado e Cirurgiões-Dentistas aprovados, mas que ainda não foram convocados pela administração pública para tomar posse e atuarem na rede municipal de Saúde.

No encontro, o parlamentar recebeu levantamento quantitativo sobre a necessidade de Cirurgiões-Dentistas na Estratégia de Saúde da Família (ESF), nos Centros de Especialidades Odon-

tológicas (CEO) e nos estabelecimentos de Saúde dos Distritos Sanitários da Cidade do Recife, mostrando, inicialmente, um déficit de 163 profissionais para vagas já existentes na rede e que não estão preenchidas.

“Esse número já seria um ponto de partida para anular essa lacuna na atenção à Saúde Bucal e suprimir a demanda no município. Lembrando que, atualmente, há 256 Equipes de Saúde da Família (ESF) e apenas 134 Equipes de Saúde Bucal (ESB), contrariando as recomendações das Conferências de Saúde, que preconizam uma ESB para cada ESF. Também estamos registrando que existe um concurso em vigência, com 578 Cirurgiões-Dentistas aprovados e aptos a sanar as deficiências



Jayme Asfora é recebido por representantes de entidades odontológicas



Reunião, na sede do CRO-PE, foi acompanhada por Cirurgiões-Dentistas

apontadas”, comentou a representante da Comissão dos Aprovados no Concurso da PCR 2012, Mariana Campinho.

A comissão destacou a necessidade de um planejamento de gestão para convocação e contratação desses profissionais nos próximos anos. A prorrogação da validade do concurso também será pleiteada junto ao secretário de Saúde do Recife, Jailson Correia. “Por uma solicitação das entidades de classe e na condição de vereador, Jayme Asfora atendeu ao pedido de reunião. Apoiando nossa proposta desde o início da campanha, sabemos do seu empenho na causa e contamos com sua colaboração. Estamos certos que existe vontade política para a ampliação desses serviços no Recife e nos colocamos à disposição”, pontuou o presidente do CRO-PE, Rogério Zimmermann.

Ex-presidente da Ordem dos Advogados do Brasil – Seccional Pernambuco (OAB-PE), atual vereador do Recife e membro da Comissão de Direitos Humanos, Jayme Asfora afirmou que valoriza as atividades dos conselhos profissionais e disse se considerar um entusiasta do assunto. “Terei grande satisfação em levar essa solicitação e considero que a reivindicação está sendo realizada em um momento apropriado, pois vamos começar a discutir o Plano Plurianual 2014-2017 e a Lei de Diretrizes Orçamentárias ainda será enviada para a Câmara. É bem possível que alcancemos esse objetivo”, argumentou Jayme Asfora. Também participaram da mesa, o vice-presidente do Sindicato dos Odontologistas no Estado de Pernambuco (SOEPE), Ailton Coelho; e o presidente da ABO-PE, Alexandre Rizuto.

**Certame aprovou
578 Cirurgiões-Dentistas:
225 para atuarem
na Saúde da Família,
179 Especialistas e
174 Clínicos Gerais**



ENTREVISTA

ALUISIO LESSA

O deputado estadual licenciado e atual secretário de Articulação Social e Regional de Pernambuco, Aluisio Lessa (PSB), mostra seu compromisso com a valorização do profissional de Odontologia no Estado. Nesta entrevista, fala das expectativas sobre a nova gestão do CRO-PE, de parcerias com conselhos de classe e dos desafios de ampliar a atuação da categoria na rede pública de saúde

O que motiva seu engajamento na busca pela melhoria da Odontologia em Pernambuco?

Não posso deixar de pontuar que tenho grandes amigos na área da Odontologia, principalmente, na atual gestão do CRO-PE. O grupo, que hoje está à frente da autarquia, sempre buscou interlocução com o governo, com a sociedade organizada e, através dessa articulação, chegaram até a mim. Em diferentes momentos, antes desse novo tempo em que estamos vivendo com a classe, recebemos graves denúncias em relação à atuação do Conselho. Eram reclamações de abandono e falta de apoio à luta do Cirurgião-Dentista, pouca interação entre autarquia e profissionais, além da ausência de representação em questões importantes como o debate sobre as políticas de saúde bucal que tanto os governos Federal e Estadual têm procurado manter. Foi diante dessas questões que procuramos uma forma de contribuir. Desde então, estamos apoiando esse grupo onde sempre percebemos bons propósitos. A primeira atitude, quando ainda exercia funções no Legislativo, foi

realizar uma homenagem na Assembleia Legislativa de Pernambuco, no Dia do Cirurgião-Dentista. A partir daquele momento, os parlamentares perceberam que esse novo grupo, que acaba de assumir a gestão do CRO-PE, tinha como finalidade fortalecer o órgão, principalmente na supervisão da ética odontológica. Foi nesse contexto que abraçamos a causa para ajudar na retomada do Conselho e sair em defesa de uma diretoria que tivesse disposição para fortalecer a classe, intensificar trabalhos e interagir com governos.

É de fundamental importância o CRO-PE manter interação com o poder público?

Sem dúvida. O meu papel como secretário de Articulação, por exemplo, é exatamente realizar essa mediação entre o Conselho e os órgãos que fazem a Política Pública de Saúde, como as secretarias estadual e municipal. Vamos, inclusive, agendar encontros com o secretário de Saúde do Recife, Jaílson Correia, para ver a questão dos Centros de Especialidades Odontológicas (CEO). Já com

o Governo do Estado, pretendemos auxiliar nas conversas sobre as emergências e urgências odontológicas nas Unidades de Pronto-Atendimento (UPAs). Das 14 unidades instaladas no Estado, cinco delas possuem o serviço de emergência odontológica e a proposta é ampliar esse quantitativo, assim como aumentar o número de atendimentos em tantos outros serviços estaduais que trabalham com a saúde bucal. Nossa intenção é contribuir, cada vez mais, nesse sentido.

Qual o maior desafio dessa articulação e como viabilizar a valorização do odontólogo?

Hoje, o nosso maior desafio é interiorizar as ações de assistência. Quanto mais distante da capital, mais ausente se torna o profissional de saúde, o que é inversamente proporcional se comparado à demanda da população, que é sempre crescente. Então, expandir o direito ao atendimento, tratamento e serviços se torna de fundamental importância. A Região Metropolitana do Recife (RMR) concentra a maior

parte dos dentistas, médicos especializados ou outros profissionais da área de saúde. Em muitas cidades, o poder público contribui para esse tipo de situação na medida em que é ausente e não fornece recursos, espaços ou mesmo equipamentos para que os profissionais de Saúde Bucal atuem com o mínimo de dignidade. Nossas ações serão voltadas para a valorização desse profissional, incentivando e ampliando, ainda mais, essas articulações entre CRO-PE e poder público, a fim de promover a ampliação e a qualificação dessa rede.

Qual a sua expectativa sobre o trabalho da nova diretoria do

CRO-PE?

Percebo boas intenções no grupo liderado por Rogério Zimmermann. Construimos, ao longo do tempo, uma relação de respeito e amizade, que começou ainda quando exercia a atividade parlamentar na Alepe e que se perpetuou aos dias de hoje, quando assumo o cargo de secretário estadual. Desejo boa sorte à diretoria e a todos que compõem esse grupo de trabalho. É importante ressaltar que a autarquia pode contar com o auxílio do Governo do Estado nessas questões. Saibam que também é interesse nosso melhorar a qualidade da saúde em Pernambuco. Temos um programa importan-

te, desenvolvido a partir de uma articulação permanente das 15 secretarias estaduais, o Governo Presente. Vamos propor ao CRO-PE atuar como nosso parceiro, quem sabe com um consultório odontológico móvel para atendimento em áreas de maior vulnerabilidade. Também esperamos que o CRO-PE possa contribuir na discussão para o fortalecimento da Faculdade de Odontologia de Pernambuco, vinculada à Universidade de Pernambuco (UPE), e considerada o maior centro do Norte/Nordeste na área de pós-graduação de Odontologia, sendo responsável pela formação de mestres e doutores vindos de vários estados brasileiros e países da América Latina.●



Registros: CRO - Nº 397 - UNIDADE RECIFE / Nº 254 - UNIDADE CARUARU.
Responsável Técnico: Dr. Rinaldo Ramos de Araújo - CRO / PE 2538

CURSO DE ESPECIALIZAÇÃO EM IMPLANTODONTIA

Unidades: **ORTOGEIO Recife e Caruaru**
Duração: **24 Meses** Início: **OUTUBRO / 2013**
Periodicidade: **Mensal (Quarta a Sábado)**
Entidade CERTIFICADORA: **Universidade Cruzeiro do Sul - UNICSUL**
De acordo com as normativas do CFO

CORPO CLÍNICO:

Dr. Joaquim Celestino
Dr. Marconi Maciel
Dr. Emanuel Bezerra
Dr. Fábio Schettini

PROFESSORES CONVIDADOS:

Agenor Jácome
André Vajgel
Antonio Vildes
Belmino Torres
Bergson Luna
Bruna Farias
Cátia Guerra
Danielle Lago
Igor Camargo
Leógenes Santiago
Leonilson Gaião
Marco Frazão
Renata Cimões
Rômulo Souza
Rogério Zimmermann
Wilson Rodrigo Muniz

Informações: (81) 3721-2191 – ORTOGEO Caruaru

(81) 3244-8984 / 3426-6673 – ORTOGEO Recife

Email: ortogeorecife@yahoo.com.br / ortogeo_caruaru@yahoo.com.br Site/Portal: www.portalortogeo.com.br

O TEMPO FALA POR NÓS !!



Um centro educacional de
“REFERÊNCIA” em Ortodontia

**CURSOS CREDENCIADOS PELO MEC e
RECONHECIDOS PELO CFO
(validade acadêmica e profissional)**

- ORTOGEO – UNIDADE AVANÇADA DE PÓS GRADUAÇÃO UNICSUL (Universidade Cruzeiro do Sul) - MEC-Port.Min. Nº 893 (DOU. 25/06/1993)
- ORTOGEO – ESCOLA DE EDUCAÇÃO TÉCNICA DE NÍVEL MÉDIO – ASB / TSB
Port. Sec.Edu/PE Nº 4199 (DOU. 08/06/2011)



ESPECIALIZAÇÃO LATO SENSU - PROJETOS PEDAGÓGICOS
E CERTIFICAÇÕES DA RESPONSABILIDADE DA
UNIVERSIDADE CRUZEIRO DO SUL



CRO-PE com nova diretoria

Grupo pretende dinamizar atuação do Conselho pelos próximos dois anos

Cerimônia de posse, realizada no dia 19 de abril, marcou o início de uma nova gestão no Conselho Regional de Odontologia de Pernambuco (CRO-PE), que vai atuar no biênio 2013/2015, representando cerca de sete mil Cirurgiões-Dentistas em todo o Estado de Pernambuco. A solenidade aconteceu na Casa de Recepções Edilson Fraga, no bairro da Boa Vista, no Recife. Ao todo, cinco conselheiros efetivos e cinco suplentes assumiram a condução do CRO-PE, tendo à frente o professor de Odontologia Legal da Universidade Federal de Pernambuco (UFPE), Rogério Zimmermann.

Os Cirurgiões-Dentistas que passaram a integrar o CRO-PE foram, como membros efetivos, Rogério Zimmermann (presidente), Rinaldo Ramos (tesoureiro), Alfredo Gaspar (secretário), Cátia Guerra (vogal) e João Batista Neto (vogal). Como suplentes, Maria Lúcia Parente, Petrônio Martelli, Audison Pereira, Francisco Walber e Cleves Medeiros. A chapa vencedora das eleições realizadas em dezembro de 2012, intitulada *Novos Rumos*, pretende atender aos anseios da categoria no que se refere ao exercício da profissão e à valorização profissional.

Odontólogos, líderes da Odontologia local e nacional, além de políticos participaram da solenidade de posse, que teve início com um culto ecumênico. Entre os palestrantes, representantes da Doutrina Espírita, Rosane Nicéias; da



Igreja Presbiteriana do Jordão, Pastor Eraldo Gueiros, e da Comissão para o Ecumenismo e o Diálogo Interreligioso da Arquidiocese de Olinda e Recife, Frei Tito. Logo em seguida, o vice-presidente do Conselho Federal de Odontologia (CFO), Leonardo Marconi, coordenou os trabalhos empossando os dez novos conselheiros. Em seu pronunciamento, destacou a importância da manutenção da parceria entre os conselhos Federal e Regional para o desenvolvimento de ações e desejou sucesso ao grupo. “Em nome de todos que fazem o CFO desejo boa sorte à nova diretoria no trabalho que se inicia e que saibam do nosso compromisso com o Estado de Pernambuco”, comentou.

O secretário de Articulação Social e Regional de Pernambuco, Aluísio Lessa, representou o Governo do Estado na solenidade e, além de parabenizar os novos conselheiros, fez um convite à au-

tarquia. “Convido o CRO-PE a se unir ao Governo para que juntos possamos melhorar os índices da saúde bucal do Estado”. Também prestigiaram o evento o coordenador nacional de Saúde Bucal do Ministério da Saúde (MS), Gilberto Pucca, que ratificou a importância do CRO-PE como parceiro do MS. “Não tenho dúvidas da capacidade de ação da nova diretoria. É com muita alegria que vamos encontrar resultados satisfatórios na nova gestão do CRO-PE. Estaremos preparados para qualquer tipo de apoio necessário aos novos gestores”, pontuou.

Também participaram do evento, os presidentes do Sindicato dos Odontologistas de Pernambuco (SOEPE), Fernando Gueiros, e da Associação Brasileira de Odontologia (ABO-PE), na época, Luiz Gonçalves de Melo; representantes dos CRO's da Bahia, Minas Gerais, Sergipe, Ceará e do Rio de Janeiro; dos conselhos regio-

nais de Medicina (Cremepe) e de Serviço Social, o deputado federal Severino Ninho, integrantes da Prefeitura do Recife, do Hospital do Exército, da Universidade Federal de Pernambuco (UFPE) e da Associação Caruaruense de Ensino Superior (Asces).

Em seu discurso, o novo presidente do Conselho, o Cirurgião-Dentista Rogério Zimmermann, destacou que a posse foi uma concretização da vontade coletiva e um sonho de 75% dos profissionais da Odontologia pernambucana. “Faremos um diagnóstico para conhecer a situação da entidade e, em seguida, efetivar o trabalho da atual gestão, cumprindo as propostas aprovadas nas urnas pela categoria. Agradeço à minha família e ao Estado de Pernambuco que me transformou no profissional que sou hoje. Vamos todos juntos, unidos no mesmo ideal, em busca de novos rumos”, disse.



Diretores Efetivos: João Batista Neto, Rinaldo Ramos, Rogério Zimmermann, Cátia Guerra e Alfredo Gaspar

ROGÉRIO ZIMMERMANN

Com o desafio de fazer com que o CRO-PE seja mais efetivo em sua atuação junto às reivindicações dos cerca de sete mil Cirurgiões-Dentistas inscritos no Estado, o novo presidente da autarquia, Rogério Zimmermann, conta sobre o cenário com que se deparou ao assumir essa nova frente de trabalho, em março deste ano. Nesta entrevista, revela a necessidade que teve de colocar “ordem na casa”, nesses primeiros meses de gestão, para garantir a realização das ações previstas pelo grupo Novos Rumos, nos próximos dois anos



Como o senhor descreve a situação encontrada no CRO-PE?

Assim que assumimos, em março, fizemos um diagnóstico para conhecer a situação da entidade. Nossa intenção era, em seguida, efetivar o trabalho da atual gestão. No entanto, ainda estamos passando por uma completa reestruturação, já que não encontramos nenhuma condição para desempenhar efetivamente as nossas funções. Os problemas vão desde estrutura física até administrativa e organizacional. Na parte da es-

trutura física, encontramos a casa bastante sucateada com muitos problemas como infiltração e rachaduras, além de questões burocráticas envolvendo o imóvel. Nosso projeto é montar uma nova sede para o CRO-PE.

Qual foi o diagnóstico da parte administrativa da entidade?

No setor administrativo a situação é ainda mais delicada. Encontramos diversas irregularidades, como, por exemplo, a falta de atas e documentos. No setor

de registros, área extremamente importante, não tem nem espaço para se realizar o arquivamento dos processos. Não temos uma entrada adequada de protocolos, não há uma sistematização e ainda encontramos uma dívida ativa que não foi cobrada executivamente. Também constatamos que alguns setores estão funcionando sem nenhuma infraestrutura ou condições mínimas para que possam desempenhar, devidamente, suas tarefas. Uma das primeiras ações foi a contratação de uma empresa para formatar todos os com-

putadores da entidade, que pela presença de vírus, estavam sem condições de serem utilizados, ou seja, não encontramos arquivos, nem documentos básicos para dar continuidade aos trabalhos.

O quadro funcional estava adequado para o funcionamento do Conselho?

Nosso quadro é composto por 20 funcionários. Fizemos um remanejamento desses lugares e a nova distribuição otimizou o serviço. Havia funcionários em excesso para uma mesma função, outros com sobrecarga de atribuições. Pessoas subutilizadas. Então, tivemos a necessidade de fazer um redirecionamento. Também sentimos que não há uma valorização desse quadro, nem um plano de cargos, carreira e salários. Existiam funcionários exercendo a mesma função, mas ganhando salários diferentes. Outros tiveram ampliação da carga horária de trabalho, mas não foram remunerados para isso. Outro ponto negativo, foi saber que cortaram o benefício do plano de saúde para os funcionários, que no nosso entendimento só gera insatisfação. Então, iremos criar o plano de carreira e voltar a oferecer, assim que possível, o plano de saúde. Antes de cumprir com as nossas propostas apresentadas à categoria, temos que colocar a casa em ordem e há muito trabalho a ser feito. Compartilho com todos os colegas os entraves encontrados e o fato é que estamos reinstalando o CRO-PE.

Nesse primeiro momento, qual o maior desafio e as primeiras ações adotadas pelo CRO-PE?

Apesar de todas as dificuldades, nosso maior desafio é manter as condições mínimas para o bom funcionamento da autarquia. Estamos sem infraestrutura em setores considerados essenciais. Pretendemos fazer um planejamento estratégico para que, a partir daí, se possa deliberar sobre as responsabilidades de cada área que serão reestruturadas. As primeiras comissões a serem formadas foram Ética e Fiscalização, que já estão trabalhando. Em cinco meses, já iniciamos algumas ações como a viabilização de encontros e reuniões com os secretários estadual e municipal de saúde, fiscalizações no serviço público a fim de fortalecer os gestores de saúde bucal na solicitação de melhorias na qualidade do trabalho, entre outras. Também iniciamos auditoria nas contas da gestão passada.

Qual a situação das delegacias do CRO no Interior do Estado?

Encontramos problemas também nesse ponto. A delegacia de Petrolina, por exemplo, estava desativada. Descobrimos que a sala estava alugada a um preço irrisório e tivemos dificuldade até em descobrir quem tinha sido o locatário. Mas já solucionamos esse impasse e reinauguramos a delegacia no último dia 29 de agosto com a presença de vários colegas da região e membros da diretoria do CFO. Em Caruaru, a situação que encontramos foi deplorável. O imóvel é um prédio sem as mínimas condições de funcionamento. Pretendemos fazer uma reforma para que o espaço possa atender às necessidades dos dentistas.

Há um organograma funcional

no CRO-PE?

Há aquele previsto no regimento do CRO-PE, onde consta a Assembleia Geral formada por todos os profissionais em atividade no Estado, a plenária, com os cinco conselheiros, e a diretoria, que é composta pelo presidente, secretário e tesoureiro. No entanto, pretendemos fazer um planejamento estratégico para identificar as nossas fragilidades e reorganizar esse organograma, pois não há clareza na atribuição de cada função e suas competências.

Que mensagem gostaria de deixar para os Cirurgiões-Dentistas de Pernambuco?

Era esperado não encontrar o Conselho em condições ideais, mas não imaginávamos que seria tão caótico. Por isso, o objetivo, nesse primeiro momento, é de reestruturar o CRO-PE e não pouparemos esforços para isso. Sabemos que estamos gerenciando, por um momento, uma autarquia pública, e que os trabalhos devem ter continuidade. Entendemos que o processo de transição entre gestões deve ser saudável, e, acima de tudo, respeitar e atender à classe Odontológica de todo o Estado. A entidade não deve estar a serviço de um grupo de pessoas. Não desejamos que os futuros presidentes, que venham nos suceder, se deparem com a mesma situação que encontramos. Finalmente, gostaria de deixar explícito o nosso compromisso de trabalhar para os CDs e demais inscritos, valorizando a profissão odontológica e demonstrando à sociedade que além de construir belos sorrisos, somos também capazes de sorrir.●

CRO-PE e SOEPE realizam encontro com profissionais de Garanhuns



Representantes do CRO-PE e do Sindicato dos Odontologistas do Estado de Pernambuco (SOEPE) promoveram, em Garanhuns, Agreste do Estado, encontro com Cirurgiões-Dentistas da região. A reunião, que aconteceu em abril, contou com mais de 30 profissionais que aproveitaram a oportunidade para debater sobre os desafios do exercício profissional no Estado. Participaram do encontro o presidente do CRO-PE, Rogério Zimmermann; o presidente do Soepe, Fernando Gueiros e os conselheiros do CRO-PE, Alfredo Gaspar e Lúcia Parente. Questões como remuneração salarial, condições de trabalho no serviço público e a implantação da Escola de Aperfeiçoamento Profissional em Garanhuns foram alguns dos assuntos discutidos.

Assembleia Geral decide realizar auditoria em contas do CRO-PE



Baseado no artigo 19 do Regimento Interno, aprovado pela Resolução CRO-PE nº 01/75, o presidente do CRO-PE, Rogério Zimmermann, convocou, em maio, os Cirurgiões-Dentistas inscritos e quites com a autarquia para participarem da Assembleia Geral para a apreciação das contas do Conselho, referente ao período de 1º de janeiro a 18 de março de 2013, quando tomou posse a nova gestão. Na ocasião, foram apreciadas as contas e os relatórios financeiros, já aprovados pela diretoria anterior, em janeiro deste ano. No entanto, a Assembleia decidiu aprovar os documentos após conclusão de uma auditoria. Finalizado esse prazo, os Cirurgiões-Dentistas serão convocados para nova Assembleia Geral.

Comissão de Convênios e Credenciamentos aprova Regimento



Cirurgiões-Dentistas aprovaram, em julho, o Regimento Interno da Comissão Estadual de Convênios e Credenciamentos – Seção Pernambuco (CECC). O documento foi assinado pelos presidentes das entidades odontológicas do Estado: CRO-PE, Rogério Zimmerman; ABO-PE, Alexandre Rizuto e Soepe, Fernando Gueiros, atribuindo, assim, efeito legal ao documento e às ações da Comissão, que tem o objetivo de representar a categoria no intuito de desenvolver, controlar, fiscalizar e normatizar o mercado de convênios e profissionais credenciados. Durante o evento, o conselheiro federal, Benício Mesquita, ressaltou o pioneirismo de Pernambuco e fez uma explanação sobre a legislação que regulamenta a saúde suplementar.

Núcleo de Atenção ao Idoso ganha novo consultório odontológico



O Núcleo de Atenção ao Idoso (NAI), unidade ambulatorial que oferece atendimentos gratuitos à população nessa faixa etária, vinculado ao Projeto de Extensão ProIdoso, da UFPE, inaugurou, em agosto, um novo consultório odontológico. O equipamento foi disponibilizado pela empresa Odontoset/Olsen. Com a aquisição, o Núcleo, que contempla o Projeto de Extensão “Implante seu Sorriso”, sob coordenação do professor Fernando Tavares, poderá ampliar o número de atendimentos. “Nossa intenção é aumentar as instalações físicas do NAI e transformá-lo em um Centro de Envelhecimento”, comentou o reitor da UFPE, professor Anísio Brasileiro. A cerimônia de abertura também contou com a presença do presidente do CRO-PE, Rogério Zimmerman e da coordenadora do NAI, a Cirurgiã-Dentista Márcia Carrera.

Petrolina reinaugura Delegacia Regional do CRO-PE



Como extensão do trabalho do CRO-PE no Interior a fim de facilitar o atendimento e a assistência aos profissionais da Odontologia, o município de Petrolina, no Sertão do São Francisco, reinaugurou, no dia 29 de agosto, a Delegacia Regional da entidade, que está localizada na Av. Souza Filho, nº842, Centro. A sub-sede, que estava fechada há mais de dois anos, passa a funcionar de segunda a sexta-feira, das 8h às 17h, e atender Cirurgiões-Dentistas de sete cidades da região: Afrânio, Cabrobó, Dormentes, Lagoa Grande, Orocó, Petrolina e Santa Maria da Boa Vista. Na solenidade de reinauguração estavam presentes representantes do CRO-PE, Sindicato dos Odontologistas de Pernambuco, ABO Petrolina, CFO e Conselhos da Região Nordeste.

Vale do São Francisco realiza XVI Congresso de Odontologia



A Associação Brasileira de Odontologia – Regional Petrolina, com o apoio do Conselho Federal de Odontologia e do CRO-PE, realizou entre os dias 28 e 31 de agosto, o XVI Congresso de Odontologia do Vale do São Francisco, o maior encontro científico do segmento na região. Estavam presentes na solenidade de abertura, o secretário-geral do CFO, Genésio Pessoa Albuquerque Júnior; o tesoureiro, Rubens Côrte Real de Carvalho e o conselheiro do Conselho Federal de Odontologia, Ericson Leão Bezerra, além do presidente do CRO-PE, Rogério Zimmermann, que na ocasião recebeu o título de Sócio Honorário da ABO-Petrolina. Nessa edição, o Congresso abordou o tema: “Odontologia moderna ao alcance de todos”.

Criada Comissão de Políticas Públicas de Saúde Bucal



Em julho, na sede do CRO-PE, foi realizada a primeira reunião para criação, discussão e planejamento da Comissão de Políticas Públicas de Saúde Bucal e Apoio aos Municípios. O eixo norteador de atuação dessa comissão partiu da necessidade de se fomentar no Estado, políticas públicas de saúde bucal, tendo como foco a estruturação de modelos assistenciais de qualidade nos municípios. A comissão traz à tona o debate sobre a fluoretação das águas de abastecimento público e a educação permanente para gestores de Saúde Bucal. A comissão é formada por dez representantes de diversas instituições: CFO, UFPE, SOEPE, CRO-PE, CES, Perpat e secretarias de saúde do Estado e municípios.

Pauta de reivindicações é entregue ao secretário estadual de Saúde



Implantar o serviço odontológico para usuários com deficiência em âmbito hospitalar, garantir o acesso ao serviço de urgência odontológica 24h em todas as Unidades de Pronto-Atendimento (UPAs) do Estado e implantar o Plano de Cargos, Carreiras e Vencimentos dos Cirurgiões-Dentistas na rede estadual de Saúde foram alguns pontos contemplados na pauta de reivindicações, entregue em abril, por representantes do CRO-PE e SOEPE ao secretário estadual de Saúde, Antonio Carlos Figueira. Participaram do encontro, na sede da secretaria estadual, o presidente do Soepe, Fernando Gueiros, o conselheiro do CRO-PE, Petrônio Martelli e o coordenador de Comunicação do CRO-PE, Eduardo Vasconcelos.

TOTALMENTE DIGITAL

Unidade Derby - Fone: 81 - 3423.3477

Unidade Boa Viagem - Fone: 81 - 3465.5269

**25 anos
junto com a
odontologia**

www.radioface.com.br

PREXION 3D

Há 2 anos, a Radioface disponibiliza tomografia de altíssima resolução (PREXION 3D) aplicada na administração de problemas endodônticos, periodontais, traumatismo dental e planejamento de implante.

DOLPHIN IMAGING

Realizamos documentações ortodônticas digitais em 2D e 3D à partir de volume tomográfico.

Na Radioface você fala direto com os Radiologistas:

Prof.: João Batista Sobrinho CD.ESP.MS.DDS.CRO 3253 PE e-mail: joabatista@radioface.com.br Fone: 81 - 9975.0383	Dra. Solange Nascimento CD.CRO 4331 PE e-mail: solangenavarro@radioface.com.br Fone: 81 - 9975.7063	Prof.ª: Luciane Araújo CD.ESP.MS.DDS.CRO 4994 PE e-mail: luciane@radioface.com.br Fone: 81 - 9975.7106	Prof.ª: Monikelly Nascimento CD.ESP.MS.CRO 9403 PE e-mail: monikelly@radioface.com.br Fone: 81 - 9662.9920
---	---	--	--

Unidade Derby - Av. Agamenon Magalhães, 3730 - Derby
 Responsável Técnico: Prof.: João Batista Sobrinho - CRO 3253 PE
 Unidade Boa Viagem - Rua José Aderval Chaves, 162 - Boa Viagem
 Responsável Técnico: Dra. Solange Nascimento - CRO 4331 PE



ENTREVISTA

RINALDO RAMOS

Com a missão de equilibrar e reorganizar as finanças do CRO-PE, o tesoureiro da entidade, Rinaldo Ramos de Araújo, também coronel-dentista do Exército Brasileiro e Membro da Academia Brasileira de Odontologia Militar, compartilha as principais questões a serem enfrentadas pela nova gestão e traça um balanço do que está sendo implementado, a fim de reestruturar o setor

Como pode ser avaliada a atual situação financeira do CRO-PE?

No aspecto financeiro, é bastante crítica e preocupante. Podemos dizer que é consequência da falta de políticas arrecadoras de gestões anteriores, cuja inadimplência, contabilizada em 19 de março deste ano, chega aos R\$ 6 milhões. Vale salientar, também, que foram gastos pela gestão anterior 67,37% das arrecadações recebidas até a data da posse, uma herança que ficou com a atual gestão e que engessa, a curto prazo, determinadas ações institucionais da autarquia, particularmente no aspecto da fiscalização profissional. Não obstante as dificuldades pelos poucos recursos financeiros existentes e pela impossibilidade de contar com essas receitas essenciais, que deveriam estar às mãos, o setor financeiro, nos últimos dias, vem honrando pagamentos de débitos antigos, contraídos pela gestão anterior.

Para detalhar, que tipo de pagamentos e débitos seriam esses?

Podemos citar o pagamento de R\$

175 mil referente à indenização trabalhista de uma ex-funcionária, advogada, demitida há 7 anos, injustamente, segundo a legislação trabalhista, cujo processo tramitou na Justiça sem a devida atenção das antigas gestões. Por essa ação, tivemos o bloqueio judicial das contas bancárias no último dia 8 de agosto. Também estamos liquidando o pagamento de um débito de IPTU, via acordo, no valor de R\$ 21 mil, do total de R\$ 200 mil contabilizados e cobrados pela Prefeitura, referente a atrasos no imóvel da antiga sede do CRO-PE, já vendido há 18 anos para a Associação Brasileira de Ortodontia e Ortopedia Facial (ABOR-PE). Registre-se ainda, o pagamento de impostos que estão sendo feitos por não terem sido ainda requerida a inscrição a que tem direito a autarquia.

Qual o caminho apontado pela entidade para a resolução desses problemas?

De início, implementar uma campanha de cobrança e de conscientização dos inadimplentes, focando na importância da regularização de seus débitos com a

entidade e, para tal, já estão sendo discutidas ações nesse sentido. De antemão, posso dizer que será um grande desafio atuar em uma área tão estratégica. A entidade precisa de um setor financeiro bem estruturado para que o emprego e a viabilização desses recursos permitam efetivar as ações propostas e o cumprimento dos objetivos da campanha.

Podemos fazer um balanço do que foi feito no setor desde o início da nova gestão?

Como balanço, citamos as ações para a reorganização do setor contábil, o cadastramento para controle das cobranças, a organização documental e, por último, o enxugamento de custos. Nesse aspecto, é importante frisar que os gastos da nova gestão, nos últimos quatro meses, foi a metade dos gastos efetuados pela gestão anterior, em apenas dois meses e meio de atuação. ●

FISCALIZ

CRO-PE dinamiza trabalho de fiscalização

Para garantir resolutividade ao trabalho de fiscalização do exercício legal da Odontologia no Estado e detectar irregularidades de profissionais na área odontológica, a atual direção do CRO-PE reuniu profissionais comprometidos com essa proposta para formar a Comissão de Fiscalização. Coordenada pela professora Paloma Genú, o grupo conta ainda com os Cirurgiões-Dentistas Walter Jonisson Barbosa Santos, Milton José Menezes de Almeida, Pedro Geraldo de Vasconcelos Filho, Thiago Reis Picanço e David Jorge Pereira Alves. “Por decisão da diretoria, as ações de fiscalização deverão ser efetivadas apenas por Cirurgiões-Dentistas.

Em breve, serão contratados profissionais para que os trabalhos sejam intensificados”, informou o presidente do CRO-PE, Rogério Zimmermann. O objetivo é alocar fiscais nas cidades do Recife, Caruaru e Petrolina. Atualmente, a fiscalização conta com as fiscais Adeil Bezerra e Danielle Frej.

Com o início da nova gestão, foram agendadas vistorias em todo o Estado e uma das primeiras ações da comissão foi fazer um levantamento de pendências existentes. “Queremos que o trabalho de fiscalização tenha começo, meio e fim, ou seja, que ele não se resuma apenas à primeira visita, mas sim, tenha todo o acom-

panhamento até a finalização do processo com a solução dos problemas detectados. Vamos nos empenhar em realizar um trabalho comprometido com a população”, destacou a Cirurgiã-Dentista, Paloma Genú.

Outra mudança efetiva é que as ações serão feitas tanto no serviço público, quanto no serviço privado. Questões como condições de trabalho e propaganda irregular serão alvos dos fiscais. De março a agosto, 69 denúncias foram recebidas no CRO-PE, entre condições de trabalho, anúncios e propagandas irregulares, exercício ilegal da Odontologia e interdições éticas.

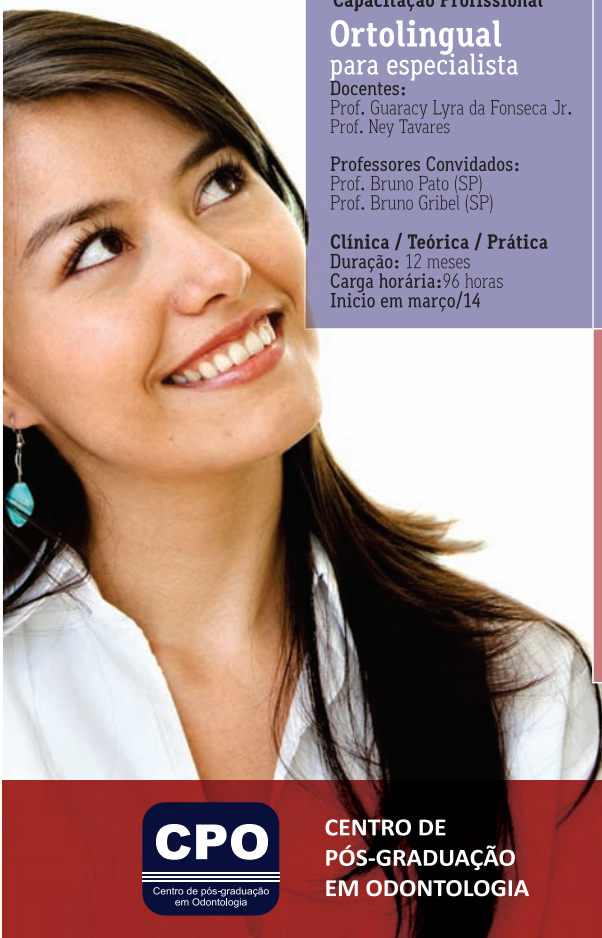

Capacitação Profissional

Ortolingual para especialista

Docentes:
Prof. Guaracy Lyra da Fonseca Jr.
Prof. Ney Tavares

Professores Convidados:
Prof. Bruno Pato (SP)
Prof. Bruno Gribel (SP)

Clínica / Teórica / Prática
Duração: 12 meses
Carga horária: 96 horas
Início em março/14

Capacitação Profissional

Ortodontia

Docentes:
Prof. Guaracy Lyra da Fonseca Jr.
Prof. Mauro Macedo
Prof. Nivaldo Oliveira
Prof. Stenyo W. Tavares
Prof. Felipe Azevedo
Prof. Carmem Zimmer

Duração: 24 meses
Carga horária: 288 horas
Inscrições abertas

Capacitação Profissional

Dentística (Estética)

Docentes:
Prof. Cláudio Heliomar
Prof. Renata Guimarães e
Equipe Clínica

Professor Convidado:
Dr. Paulo Fonseca Menezes

Duração: 12 meses
Carga Horária: 188 horas
Início: Outubro/2013

Capacitação Profissional

Cirurgia Oral Menor

Docentes:
Prof. Sérgio B. de Farias Martorelli
Prof. Paulo Henrique Cavalcanti

Curso teórico - laboratorial com prática em mandíbula de porco e clínico.

Duração: 12 meses
Carga horária: 144 horas
início em outubro/13

Especialização em Ortodontia

Docentes:
Prof. Guaracy Lyra da Fonseca Jr.
Prof. Stenyo W. Tavares
Prof. Mauro Macedo
Prof. Nivaldo Oliveira
Prof. Ney Tavares

Duração: 40 meses
Carga horária: 2001 horas
início em outubro/13

Especialização em Implante

Docentes:
Prof. Gilmar Poli de Arruda
Prof. Paulo Braga Mascarenhas

Duração: 30 meses
Carga Horária: 1.160 horas
início em outubro/13

Especialização em Prótese Dentária

Docentes:
Prof. Cássio de Barros Pontes
e professores convidados

Duração: 24 meses
Carga Horária: 855 horas
Início em outubro/13

FACSETE

CIODONTO

Estética Bucal

radioface

CPO
Centro de pós-graduação
em Odontologia

**CENTRO DE
PÓS-GRADUAÇÃO
EM ODONTOLOGIA**

Av. João de Barros, Nº 1372 - Espinheiro Recife-PE
Fone: **81 3426.9978 / 3426.1076 / 3241.7664**

CPO: CRO PE CL 228 responsável técnico Guaracy Lyra da Fonseca CRO PE 827

IZACÃO

CEO do Cabo é alvo de interdição ética pelo CRO-PE



Cuspideira com defeito



Mofos nas salas clínicas



Presença de fungos no corredor

Fiscais do CRO-PE realizaram a interdição ética, no último dia 7 de junho, do Centro de Especialidades Odontológicas - CEO do Cabo de Santo Agostinho, na Região Metropolitana do Recife. A ação foi motivada por denúncias feitas ao Conselho. O prédio, que pertence à Prefeitura do Cabo e está localizado na área central do município, apresentava péssimas condições de funcionamento. A equipe encontrou diversas irregularidades, desde problemas estruturais, como a presença de infiltrações e mofos nas paredes, até equipamentos com defeitos e a inexistência de procedimentos corretos de esterilização do instrumental. Equipamentos quebrados, fiações elétricas expostas, material odontológico acondicionado de forma errada e lixo contaminado (biológico), que apresentavam

risco de infecção misturado com o lixo comum, foram outros problemas identificados.

Segundo o integrante da Comissão de Fiscalização do CRO-PE, o Cirurgião-Dentista Igor Morais, o CEO já havia sido notificado para realizar ações emergenciais para a melhoria na infraestrutura. “No último mês de maio a equipe foi até o local e constatou algumas irregularidades. Notificamos a Prefeitura para que elas fossem solucionadas em um prazo de 30 dias. Concluído esse período retornamos e, além de constatar que nenhuma providência havia sido tomada, ainda verificamos que houve um agravamento da situação. Por isso, interditamos o espaço”, destacou. Mediante reformas exigidas pelo CRO-PE, a unidade foi desinterditada no dia

31 de julho. No CEO do Cabo são oferecidas à população serviços de endodontia, cirurgias, dentística (estética), além de atendimento a pacientes especiais. Cerca de 20 profissionais atuam no centro.

SAIBA MAIS

- 69 denúncias foram recebidas em 5 meses
- 27 relativas às condições de trabalho
- 25 tratavam sobre anúncios e propagandas irregulares
- 7 foram sobre o exercício ilegal da Odontologia
- 10 abordavam a atuação de falsos dentistas
- 10 serviços públicos foram interditados
- 4 estabelecimentos foram desinterditados

Falsa dentista é presa no Sertão do Pajeú

Ex-vereadora atuava de forma ilegal há mais de 20 anos

O Conselho Regional de Odontologia de Pernambuco (CRO-PE), em ação conjunta com a Agência Pernambucana de Vigilância Sanitária (Apevisa) e Polícia Civil fecharam, no município de Santa Cruz da Baixa Verde, no Sertão do Pajeú, um consultório odontológico, onde

atuava, ilegalmente, a ex-vereadora Antônia Rabelo. A ação, no dia 15 de junho, foi feita após denúncias ao CRO-PE. Filiada ao Partido Trabalhista Brasileiro (PTB), a parlamentar, que é técnica em Prótese Dentária, realizava procedimentos que só poderiam ser realizados por um Cirurgião-Dentista. A atividade ilegal já ocorria há mais de 20 anos.

“Conseguimos provar que havia a prática do exercício ilegal da profissão ao flagrarmos o atendimento odontológico, mesmo sem possuir formação para isso.

Este crime coloca em risco a saúde da população e por isto é importante a nossa atuação”, comentou o presidente do CRO-PE, Rogério Zimmermann. Segundo a delegada, Andressa Gregório, os crimes praticados por Antonia Rabelo, 63 anos, são passíveis de pena entre 2 a 4 anos de prisão. Entretanto, ela vai responder ao processo em liberdade após pagamento de fiança. No local, foram encontrados 47 instrumentos para dentística e exames clínicos, 15 fórceps, espátulas e várias caixas de anestésico.



Consultório foi fechado após 20 anos em funcionamento

ProJUR Responde



Atualmente, composta pelos advogados Eduardo Dantas, Vinícius Santiago, Maria Zilá Leal e Isaac Medeiros, a Procuradoria Jurídica do CRO-PE tem por objetivo institucional a atuação nos processos administrativos, judiciais, éticos e licitatórios, análise de contratos e formulação de pareceres da autarquia. Além disso, coloca como um dever institucional orientar sobre questões de caráter geral, relativas ao exercício da Odontologia, bem como a participação constante nos julgamentos éticos e representação institucional. A coluna ProJUR possibilitará um espaço de troca de informações, respondendo a alguns questionamentos frequentes da categoria.

Quais as principais funções da Procuradoria Jurídica?

A Procuradoria Jurídica do Conselho Regional de Odontologia de Pernambuco (CRO-PE) é um dos órgãos de assessoramento direto da diretoria, conforme estabelece a Resolução do Regimento Interno do CRO-PE, nº 1, de 10 de novembro de 1975. Assim, tem como atribuição prestar assistência jurídica às intervenções da diretoria do Conselho, oferecendo segurança legal a todas as questões relacionadas à instituição.

Nesses primeiros meses, como atuou a ProJUR?

O trabalho tem apresentado dificuldades, sobretudo, pela ausência de controle das demandas. Foram várias as necessidades encontradas no CRO-PE como cobrança administrativa, ausência de controle interno e análise processual, contratação irregular de funcionários, débitos institucionais, dentre tantos outros. O trabalho está apenas no começo, mas com uma equipe compromissada como a nossa, conseguiremos transformar o quadro atual. A implementação e gestão de protocolos administrativos

é essencial ao efetivo cumprimento das metas, ainda mais quando se trata de questões jurídicas.

Que próximos passos serão realizados para esta gestão?

De acordo com o levantamento inicial há necessidade de sistematizar os processos de rotina administrativa, direcionando práticas mais seguras e eficazes à todos os setores. O objetivo da Procuradoria é, tão logo saneadas as questões emergenciais, proporcionar cursos rápidos para os inscritos, auxiliando, assim, a adoção de práticas seguras ao exercício profissional.

ESPECIALIZAÇÃO EM ODONTOLOGIA É NA



Especialização em IMPLANTE - 4ª TURMA

COORDENAÇÃO

Prof. Dr. Ricardo Andrés Landázuri - CRO-PE 9874

Especialista e Doutor em Implantodontia - UNESP
Especialista e Mestre em Periodontia - UNESP
Profº do Curso de Esp. em Reabilitação Cirúrgica e Protética de Máxilas Atróficas - São L. Mandic - SP
Prof Curso Mest. e Doutorado em Implantodontia - S.L.M

PROFESSORES CONVIDADOS

Prof. Dr. Carlos Eduardo Francischone - São Leopoldo Mandic - USP
Prof. Dr. Reginaldo Miglioranza - São Leopoldo Mandic
Prof. Dr. Élcio Marcantônio Júnior - UNESP - SP
Prof. Dr. Luís Antônio Borelli Barroa - UNESP - SP
Prof. Ms. José Márcio Barbosa Leite da Amara - UNINNES - Santos - SP
Prof. Dr. Wagner Nunes de Paula - Doutor em Implantodontia
Prof. Dr. Rubem Spin Neto - Mestre e Doutor em Periodontia
Prof. Dr. Humberto Schwartz Filho - Especialista, Mestre e Doutor em Periodontia
Prof. Ms. Egmont Chagas - Mestre e Especialista em Implantodontia
Prof. Dr. Lucas Amador Fontanari - Doutor e Especialista em Implantodontia

Aperfeiçoamento em ENDODONTIA

Prof. Dr. Roberto Santos - CRO-PE 1797

Doutor em Odontologia

Aperfeiçoamento em FARMACOLOGIA

Prof. Dr. Fernando Baeder (SP) - CRO-SP 31353

Especialista em Farmacologia

Especialização em PERIODONTIA

COORDENAÇÃO

Prof. Dra. Leila Santana Coimbra - CRO-PE 7986

Mestre e Doutora em Periodontia - UNESP
Doutorado Sanduíche - Upenn / USA

EQUIPE

Prof. Dra. Morgana Rodrigues Guimarães - Doutora em Periodontia
Prof. Dra. Bruna de Carvalho Farias - Doutora em Periodontia

Especialização em ENDODONTIA

COORDENAÇÃO

Prof. Dr. Roberto Santos - CRO-PE 1797

Doutor em Odontologia

EQUIPE

Prof. Fábio Gomes - Doutor em Odontologia
Prof. Roberto Santos - Doutor em Odontologia
Profa. Rebeca Ferraz de Menezes - Mestre em Odontologia

Curso de Iniciação a Cirurgia Periodontal

COORDENAÇÃO

Prof Drª Leila Santana Coimbra - CRO-PE 7986

Prof Drº Afonso Milhomens - CRO-PE 3151



CRO CL 475
RT: Milene Cavalcanti Valença CRO-4756

Rua Pessoa de Melo | 378 | Madalena | Recife | PE
(81) 3314-4222/ 9124-9930 contato@espeo.com.br
www.espeo.com.br



Inscrições

C.F.O. - Conselho Federal de Odontologia
Modulo: RELATORIOS DO CRO
C.R.O. - PERNAMBUCO

CAD - SISTEMA DE CADASTRO
Rotina: INSCRITOS NO PERIODO DESEJADO
Emitido em: 08/08/2013 Pagina: 00001

Relatório dos inscritos no período: 18/03/2013 a 31/07/2013

CIRURGIÃO-DENTISTA

PE-CD-1342 CANDIDO WANDERLEY CARNEIRO
PE-CD-3343 MARIA DO ROSARIO VASCONCELOS ANDRADE
PE-CD-4717 JOSE ANCHIETA DE BRITO
PE-CD-5884 ADRIANA MENEZES DE SOUZA CARVALHO
PE-CD-10018 RAFAELA VILELA TENORIO DE BRITO
PE-CD-10019 CAIO BELEM RODRIGUES BARROS SOARES
PE-CD-10020 ISABELLA BARBOSA SILVA VIEIRA
PE-CD-10021 JAMYSON KLEBER FERREIRA DE SOUZA
PE-CD-10022 ISABELLE MORAIS DE ARAUJO ALBUQUERQUE
PE-CD-10023 BRUNO GUERRA MARINHO RIPA
PE-CD-10024 IGOR GONCALVES DA SILVA
PE-CD-10025 THALLES MOREIRA SUASSUNA
PE-CD-10026 BRUNO LUIZ MENEZES DE SOUZA
PE-CD-10027 MANOELA MOURA DE BORTOLI
PE-CD-10028 DANIEL FERREIRA DO NASCIMENTO
PE-CD-10029 ALESSANDRA KRISTINA RODAS DE GOUVEIA
PE-CD-10030 MARILIA GABRIELA MENDES DE ALENCAR
PE-CD-10031 EDUARDO MONTEIRO
PE-CD-10032 RUMMENIGUE BARBOSA FREITAS LOUREIRO
PE-CD-10033 MARIA DE FATIMA LISBOA DE BRAGANCA FERRO
PE-CD-10034 FELLIPE CANUTO DOS ANJOS SILVA
PE-CD-10035 DANIELLE ALMEIDA DE CARVALHO
PE-CD-10036 CAMILLA BRAZ DE MACEDO
PE-CD-10037 KARYNA DE LETTIERI COSTA FIGUEIREDO
PE-CD-10038 BRUNO BRASIL MARECHAL
PE-CD-10039 RHAYSSA DE OLIVEIRA MELO
PE-CD-10040 PABLO LINS INTERAMINENSE
PE-CD-10041 VICTOR LUIZ GOMES WANDERLEI
PE-CD-10042 ITALY CAROLINE BRIANO ALVES
PE-CD-10043 GUSTAVO HENRIQUE MELO MAGALHAES
PE-CD-10044 ROSANGELA MARIA PEREIRA VALOES
PE-CD-10045 EDUARDO LIMA DE MORAES PIREZ
PE-CD-10046 WELLITON SILVA SOUTO
PE-CD-10047 PEDRO ICARO ALENCAR SOARES
PE-CD-10048 THAMYRES TEIXEIRA CAVALCANTI
PE-CD-10049 JOAO PAULO SIQUEIRA TENORIO
PE-CD-10050 HENRIQUE LIMA RODRIGUES ALVES
PE-CD-10051 ELMA MARIANA VERGOSA DE MELO SILVA
PE-CD-10052 DANIELLE CRISTINE COSTA DIAS
PE-CD-10053 EVELINE MARCELA PEREIRA LIMA
PE-CD-10054 LUDMILLA ANDRADE LIMA DE ALBUQUERQUE
PE-CD-10055 FILIPE DE QUEIROZ COIMBRA BRANDAO
PE-CD-10056 VALDEBERO CLEMENTE DE SIQUEIRA JUNIOR
PE-CD-10057 ISABELA NEVES TORRES
PE-CD-10058 RAPHAELA CHRISTIANNE MAIA SOARES TORRES
PE-CD-10059 TIAGO AMARAL BERTAO
PE-CD-10060 RICARDO DIAS GONCALVES
PE-CD-10061 REBECA MONTEAZZO MERGULHAO
PE-CD-10062 BIANCA LUCENA TAVARES BORGES DOMINGUES
PE-CD-10063 MAYARA DANTAS CHAVES
PE-CD-10064 MARIANA PEREIRA DE AMORIM
PE-CD-10065 FELIPE VERAS CANTO
PE-CD-10066 GIZELY ELIO TENORIO
PE-CD-10067 DAIANNE NOBRE DE OLIVEIRA
PE-CD-10068 GENEIDE BEZERRA DA SILVA
PE-CD-10069 PEDRO JORGE SIQUEIRA CAMPOS GOMES
PE-CD-10070 JULIO CESAR QUEIROZ
PE-CD-10071 LUCIANO RAMOS SILVEIRA CARDENAS
PE-CD-10072 THIAGO PEREIRA LOPES
PE-CD-10073 CAROLINE GONCALVES DA SILVA CARVALHO
PE-CD-10074 NADJA PATRICIA FIGUEIREDO PITOMBEIRA LIRA
PE-CD-10075 VITOR MATEUS TENORIO DE GOUVEIA
PE-CD-10076 MARIO ROBERTO LEONARDO
PE-CD-10077 KENIA MARIA DA MOTA SILVEIRA
PE-CD-10078 JULIANE CAROLINE LOPES BORGES
PE-CD-10079 VERENA CABRAL VENTURA VARGENS
PE-CD-10080 JAYSON WELBER TEIXEIRA DE MIRANDA
PE-CD-10081 TAMYRES PEREIRA LEITE
PE-CD-10082 NAYLA MAGALHAES FERRAZ DE LIMA
PE-CD-10083 MANOELA REGINA PEREIRA DOS SANTOS
PE-CD-10084 MARIANA FLAVIA SOUZA DE OLIVEIRA
PE-CD-10085 SAULO QUEIROZ DE ARAUJO
PE-CD-10086 IURY CARGONE DE ARRUDA SIQUEIRA
PE-CD-10087 MARCOS VINICIUS DE SOUZA LUNA ALVES
PE-CD-10088 JOSE ANTONIO BORGES JUNIOR
PE-CD-10089 MARCELA VERAS ROSSITER
PE-CD-10090 GIBLAINE SIMOES PORTELA BARROS
PE-CD-10091 FIANIA SPANDORELLO
PE-CD-10092 ANNE CAROLINE HENRIQUES BORGES
PE-CD-10093 FRANCISCO IGOR SILVA DE OLIVEIRA
PE-CD-10094 LUIZ FERNANDO BECKER
PE-CD-10095 ANA PAULA DE ARAUJO SOUSA SOARES
PE-CD-10096 ZILMA ALVES FERREIRA CARLOS DOS SANTOS
PE-CD-10097 ANILTON JOHN BATISTA FONSECA
PE-CD-10098 ADRIANO CALADO GOMES ADRIAO
PE-CD-10099 EDLANIO SANTOS CARVALHO
PE-CD-10100 ANDRE TRANCOS DE SOUZA ANISIO
PE-CD-10101 PAULO EMANUEL GABRIEL MEDEIROS
PE-CD-10102 LAIS TORRES MATTOS PASCHOALINO DE SOUZA
PE-CD-10103 ELAINE BRANDAO DE OLIVEIRA
PE-CD-10104 YASMIN SERAPIAO MATOS
PE-CD-10105 CARLOS CESAR MACHADO JUSTO
PE-CD-10106 PAULO RICARDO DA CUNHA BARBOZA
PE-CD-10107 ROBERTA RENATO DE SOUZA TAVARES
PE-CD-10108 JUCIELIO DE OLIVEIRA
PE-CD-10109 LIDIA RAYNNA GOMES DA SILVA
PE-CD-10110 FILIPE PAIVA CORREA DE MELO
PE-CD-10111 ALLAN DIEGO CAVALCANTI VASCONCELOS ARAGO
PE-CD-10112 LEONARDO BRASIL MARECHAL
PE-CD-10113 TATIANE FONSECA FARO
PE-CD-10114 MARIA NUNES BARBOSA
PE-CD-10115 VANESSA DAS DORES DA SILVA
PE-CD-10116 ESPEDITO BARBOSA NOGUEIRA JUNIOR
PE-CD-10117 JEFFERSON DA ROCHA TENORIO
PE-CD-10118 NADIELLY TORRES BELFORT ACIOLI
PE-CD-10119 GABRIELA MALTA SOUZA MAIOR DE BARROS
PE-CD-10120 PATTYANE FLORENCIO FERNANDES
PE-CD-10121 POLLYANA RODRIGUES DE SOUZA
PE-CD-10122 DEBORAH CRISTINA LAGES ZOLIN
PE-CD-10123 PAVILA EMANUELA RAMOS DE CARVALHO
PE-CD-10124 MARCELA BARRETO GADELHA
PE-CD-10125 DANIELA LUANA DOS SANTOS SOUZA
PE-CD-10126 GABRIELA MADEIRA ARAUJO

PE-CD-10127 BRUNA KELLY FERREIRA FIRMINO
PE-CD-10128 ELIZIANE SAMPAIO DE SOUZA
PE-CD-10129 NATALIA COSTA SALGUEIRO
PE-CD-10130 DIANA MARCELA ARMERO NANDAR
PE-CD-10131 ANDREA GARCIA LOZADA
PE-CD-10132 CAMILA ANDURANDY DE MEDEIROS
PE-CD-10133 FERNANDO ANTONIO DE ANDRADE BRITO MELO
PE-CD-10134 CAROLINA GABRIELA GOMES DE OLIVEIRA
PE-CD-10135 TACIANA EMILIA LEITE VILA-NOVA
PE-CD-10136 CAROLINA MATOS BRITO SANTOS
PE-CD-10137 ANA CLARA NUNES SANTOS
PE-CD-10138 THIAGO HENRIQUE DE OLIVEIRA RABELO

EMPRESA PRESTADORA DE A. ODONTOLÓGICA

PE-EPAO-476 ORTHO CARD PETROLINA ODONTOLOGIA LTDA - ME
PE-EPAO-477 ANTONIO LOPES DE LIMA ME SPA DENTAL CONSULTORIO ODONTOLOGICO LTDA
PE-EPAO-478 COMPANHIA DO SORRISO LTDA - EPP NICOLE ROCHA ODONTOLOGIA LTDA ME CONSULTORIO E & E TAVARES DE SOUZA LTDA - ME
PE-EPAO-481 ODONTO MAIS CONSULTORIO ODONTOLOGICO LIMITADA
PE-EPAO-483 CENTRO ODONTOLOGICO ODONTOWAY LTDA-ME
PE-EPAO-484 BRASIL KIRIN INDÚSTRIA DE BEBIDAS S.A
PE-EPAO-485 AMIL ASSISTENCIA MEDICA INTERNACIONAL S.A.
PE-EPAO-486 ODONTO RIR LTDA
PE-EPAO-487 JR SILVA DE OLIVEIRA EIRELI

TÉCNICO EM PRÓTESE DENTÁRIA

PE-TPD-359 ISAQUE FERREIRA SOARES
PE-TPD-360 ANTONIA GIOVANIA SAMPAIO DE FREITAS
PE-TPD-361 SILVIO PAULO RODRIGUES CAMPOS
PE-TPD-362 MARCOS INACIO DA SILVA
PE-TPD-363 LEILA FERREIRA
PE-TPD-364 ARISTONE GUERRA DA COSTA
PE-TPD-365 EDUARDO FRANCISCO DA SILVA JUNIOR
PE-TPD-366 FLAVIAN RIBEIRO DE MEDEIROS
PE-TPD-367 MARCIO KEMPS DA SILVA CAVALCANTI

TÉCNICO EM SAÚDE BUCAL

PE-TSB-365 CRISLAYNE THAIS DE MACEDO BARBOSA
PE-TSB-366 CAMYLA FRANCA E SILVA
PE-TSB-367 CRISJENUES DE ARAUJO SANTOS
PE-TSB-368 GEDEANE MARIA DA SILVA CARVALHO
PE-TSB-369 LUCINEIDE DE SOUZA QUEIROZ
PE-TSB-370 MARIA EDLENE DE JESUS
PE-TSB-371 BIBIANA DOS SANTOS ROCHA
PE-TSB-372 SUEINIA PEREIRA ALVES GUEDES
PE-TSB-373 ELAINE CARLA VALENTIM MENDES CARVALHO
PE-TSB-374 KRISNA LIMA CORREIA
PE-TSB-375 DAYSE BEZERRA DA SILVA
PE-TSB-376 ELIANE CARNEIRO DO NASCIMENTO SILVA
PE-TSB-377 QUEZIA POLIANA DA SILVA MOTA
PE-TSB-378 VIVIANA FERREIRA DE SOUZA
PE-TSB-379 MICHELLY ALMEIDA DE LIMA
PE-TSB-380 GISELE PORTO VIEIRA
PE-TSB-381 STHEFANY NASCIMENTO SILVA
PE-TSB-382 CLECIA GOUVEIA DA SILVA OLIVEIRA
PE-TSB-383 CARLA CRISTIANE DE FARIAS
PE-TSB-384 ANA CAROLINA GALINDO DA SILVA
PE-TSB-385 SIMONE DA SILVA DOS SANTOS
PE-TSB-386 SOLANGE PEIXOTO BEZERRA
PE-TSB-387 KATIA MARIA MELO SOUZA DA SILVA
PE-TSB-388 POLIANA REGINA DOS SANTOS
PE-TSB-389 MAYRA TALITA DE ALEXANDRE MARINHO
PE-TSB-390 KELIANE SILVA DE SENA
PE-TSB-391 ELAINE ALVES DE ALMEIDA
PE-TSB-392 CLAUDIA MARQUES DA SILVA ALENCAR
PE-TSB-393 ELAINE MARIA DE MELO
PE-TSB-394 SHIRLEY DA SILVA PAZOS
PE-TSB-395 ZILMA LUIZ TORRES
PE-TSB-396 MARINALVA MONTEIRO DOS SANTOS
PE-TSB-397 AMANDA CAROLINA DO NASCIMENTO SILVA
PE-TSB-398 ROZANGELA RIBEIRO BARROS

AUXILIAR EM SAÚDE BUCAL

PE-ASB-5358 MARIA APARECIDA ALVES DE MOURA
PE-ASB-5359 ERIKA MIRANDA CRUZ
PE-ASB-5360 SINEIDE LEMEIRA DA SILVA
PE-ASB-5361 ANDREA SERAFIM DE MELO SILVA
PE-ASB-5362 JESSICA XAVIER DE OLIVEIRA ALVARO
PE-ASB-5363 GERUSA FRANCISCA DOS SANTOS VILELA
PE-ASB-5364 MARIA RENATA NASCIMENTO
PE-ASB-5365 ADRIANA MARLUCE DA SILVA
PE-ASB-5366 SELIANE DOS SANTOS SOBRINHO ALBUQUERQUE
PE-ASB-5367 SENHORINHA FRANCISCA DE VASCONCELOS
PE-ASB-5368 TAYSA MORGANA DA SILVA MACIEL
PE-ASB-5369 TAIRES FERNANDA BATISTA
PE-ASB-5370 VANESSA PEREIRA SALES
PE-ASB-5371 JOSEFA TALITA DOS SANTOS ANDRADE
PE-ASB-5372 ANA PAULA DE LIMA
PE-ASB-5373 AMANDA MICKAELLA DINIZ DE SOUZA
PE-ASB-5374 ANGELICA FRANCISCA DA SILVA
PE-ASB-5375 MARCONE MARQUES FERREIRA
PE-ASB-5376 RENATO SILVA DE OLIVEIRA
PE-ASB-5377 MAURILIA RAFAELA SILVA DE ARRUDA
PE-ASB-5378 MARIA LUCIA ALVES FERREIRA
PE-ASB-5379 MARINASIA MARQUES DA SILVA
PE-ASB-5380 MERCIA KAROLINA DE LIMA BARBOZA
PE-ASB-5381 MARILIA GABRIELA ALBUQUERQUE VENCESLAU
PE-ASB-5382 GIZELE MARCELO COSTA DA SILVA
PE-ASB-5383 MARIA APARECIDA DE SOUSA MORAIS
PE-ASB-5384 ZILMA LUIZA TORRES
PE-ASB-5385 MARIA ETILIANE ALVES MACENA
PE-ASB-5386 CELINA MONTEIRO BARBOSA
PE-ASB-5387 TATIANA GONCALVES DOS SANTOS
PE-ASB-5388 BALBINA MARIA NOGUEIRA
PE-ASB-5389 ERICA ELOHANA SILVA SANTOS
PE-ASB-5390 ROSENI DOS SANTOS
PE-ASB-5391 PATRICIA SANTOS DO NASCIMENTO SILVA
PE-ASB-5392 CARMEM SUZANA DE BARROS MATOS
PE-ASB-5393 LUCIMAURO FERREIRA DE SOUZA

PE-ASB-5394 EDICA JAINE FREITAS ROCHA
PE-ASB-5395 SILVIA ROBERTA BISPO LEANDRO
PE-ASB-5396 LEONILDA DA SILVA
PE-ASB-5397 JULIANA CLAUDIA DA SILVA BERTOLDO
PE-ASB-5398 MYRTES DA SILVA ATAIDE
PE-ASB-5399 GEORGEA AMANDA FERREIRA DA ROCHA
PE-ASB-5400 MARIA DE LOURDES SOUZA
PE-ASB-5401 MARILHA GABRIELA DA CONCEICAO
PE-ASB-5402 LUCIENE MARIA DA CONCEICAO
PE-ASB-5403 MARIA JOSE RODRIGUES DE SOUZA
PE-ASB-5404 PAULINA MATOS CARDOSO
PE-ASB-5405 JOSE HADENILTON GONCALVES DAS CHAGAS
PE-ASB-5406 LEANDRA DOS SANTOS LIMA
PE-ASB-5407 MARIA ELIANE DE OLIVEIRA
PE-ASB-5408 MARILIA MACEDO DE OLIVEIRA
PE-ASB-5409 ADRIANA MEIRELES DOS SANTOS SILVA
PE-ASB-5410 RAQUEL MARIA DA SILVA OLIVEIRA
PE-ASB-5411 JULIANA MACHADO DA SILVA
PE-ASB-5412 KRISNA LIMA CORREIA
PE-ASB-5413 MARIA DO SOCORRO COELHO GOMES
PE-ASB-5414 MARIA JOSE TAVARES DE CARVALHO
PE-ASB-5415 SONIA MARIA DA SILVA
PE-ASB-5416 MARIA JOSE RODRIGUES DE SA
PE-ASB-5417 JOELMA CORDEIRO DE MISSENA
PE-ASB-5418 MIRELYANE MARIA MORAIS DOS SANTOS
PE-ASB-5419 STHAFANNY GIRLAINE DA SILVA
PE-ASB-5420 ELISANGELA MARIA NECO
PE-ASB-5421 JOSE ALAN ABEL LOPES MONTEIRO
PE-ASB-5422 MARIA HELENA DA SILVA
PE-ASB-5423 VANESSA MARIA BARBOSA
PE-ASB-5424 MARIA NAIR DA SILVA COSTA
PE-ASB-5425 ALINE MARIA NASCIMENTO DE BARROS
PE-ASB-5426 MARIA EDNA DE SANTANA GOMES
PE-ASB-5427 FLAVIA BEZERRA BATISTA
PE-ASB-5428 MARIA IVONES DOS SANTOS
PE-ASB-5429 IURI TAMARA RIBEIRO XAVIER
PE-ASB-5430 ROSEANE MARIA BORGES DA SILVA
PE-ASB-5431 VALDENI DA CONCEICAO
PE-ASB-5432 MARIA GORETE FEITOZA DA SILVA
PE-ASB-5433 MONICA REGIA ALVES COSTA
PE-ASB-5434 AMANDA NUNES DA SILVA
PE-ASB-5435 CICERA PEREIRA DO NASCIMENTO
PE-ASB-5436 LUCILENE PEREIRA DAS NEVES
PE-ASB-5437 ALDA FERREIRA DA SILVA
PE-ASB-5438 MARCIA DA SILVA AGUIAR
PE-ASB-5439 AKSA BEZERRA TORQUATO CARVALHO
PE-ASB-5440 VANIA SOARES DOS SANTOS
PE-ASB-5441 JOSENILDA MARIA BATISTA
PE-ASB-5442 ALTA VALERIA CAVALCANTE DE LIMA
PE-ASB-5443 GILCEANE MARIA DOS SANTOS NASCIMENTO
PE-ASB-5444 ELDA MARIA DE LIMA
PE-ASB-5445 BIANCA PAULINO DA SILVA
PE-ASB-5446 MACLHANE SALUSTIANO GONCALVES
PE-ASB-5447 JACIARA MARIA DA SILVA
PE-ASB-5448 SILVANA CONCEICAO DO NASCIMENTO
PE-ASB-5449 CRISTINA MARIA DE LIMA SILVA
PE-ASB-5450 ELAYNE EMMANUELA DA SILVA
PE-ASB-5451 MARIA DO CARMO CANDIDO DA SILVA
PE-ASB-5452 GISELE AMANDA ARRUDA DE MEDEIROS
PE-ASB-5453 CLECIA MARIA DA SILVA SANTANA
PE-ASB-5454 MARINALVA PEREIRA GOMES
PE-ASB-5455 HORTENCIA RUFINO DOS SANTOS
PE-ASB-5456 CARLA PAULA DO NASCIMENTO
PE-ASB-5457 IRIS SOARES DE LIMA
PE-ASB-5458 MARILMA FERREIRA FREIRE CORDEIRO
PE-ASB-5459 MARCIÉLIA BENTO BRUNO
PE-ASB-5460 JOCELI LOURENCO DO NASCIMENTO
PE-ASB-5461 WELRYA CORDEIRO ARAUJO SILVA
PE-ASB-5462 MARIA LENIRA FERREIRA
PE-ASB-5463 GENNES MARIA DA SILVA
PE-ASB-5464 JOANA D ARC IZIDIO DOS SANTOS
PE-ASB-5465 ERIKA LEITE
PE-ASB-5466 INACIA DE SOUSA BOTELHO
PE-ASB-5467 ANA ROBERTA DOS SANTOS
PE-ASB-5468 JULIANE DE JESUS CALHEIROS DE LIMA
PE-ASB-5469 DANUBIA DE LIMA BEZERRA
PE-ASB-5470 JOSEFA NOGUEIRA DA SILVA ALENCAR
PE-ASB-5471 ELAINE CRISTINA DA SILVA SOUZA
PE-ASB-5472 EDILENE MARIA DA SILVA
PE-ASB-5473 ANGELY DAS GRACAS DE MASSENA
PE-ASB-5474 GISELE PORTO VIEIRA
PE-ASB-5475 MARIA CRISTINA VIRGINIO DA SILVA
PE-ASB-5476 MARIA SUZANA DO NASCIMENTO
PE-ASB-5477 MARTA MACEDO SILVA FERREIRA
PE-ASB-5478 JAMILLY ALVES DE OLIVEIRA SILVA
PE-ASB-5479 LUCIENE GUEIROS DA SILVA
PE-ASB-5480 MARIA BERNADETE DE MELO
PE-ASB-5481 ROZILDA MONTEIRO DE OLIVEIRA
PE-ASB-5482 ALESSANDRA DA SILVA PAPA
PE-ASB-5483 THAIS CARLA RODRIGUES DA SILVA
PE-ASB-5484 SANDRA MARIA DE MOURA BARBOSA
PE-ASB-5485 MARIA DE LOURDES BARROS SOUZA
PE-ASB-5486 FABIANA RAMOS DA SILVA
PE-ASB-5487 RAFAELA CLAUDIA DA SILVA
PE-ASB-5488 JULIETH CARLA NEVES DA CONCEICAO
PE-ASB-5489 GLEICE PAULA DE ARAUJO
PE-ASB-5490 WALESCA PATRICIA DE MACEDO CARVALHO
PE-ASB-5491 IZABEL SANTOS SILVA
PE-ASB-5492 SILVANA FERREIRA DE MOURA
PE-ASB-5493 MARIA DAS GRACAS DE LIMA
PE-ASB-5494 JANIA MIRELY DA SILVA LEMOS
PE-ASB-5495 MARIA DE LOURDES ARAUJO MONTEIRO
PE-ASB-5496 MARIA ZELIA DO NASCIMENTO
PE-ASB-5497 JOELMA DE BRITO DA SILVA
PE-ASB-5498 GISELA SIMONE DOS SANTOS
PE-ASB-5499 EDNA CACILDA GOMES RIBEIRO
PE-ASB-5500 ANA MARIA GOMES DE BRITO
PE-ASB-5501 RAQUEL ELIS LOPES DOS SANTOS MARTINS
PE-ASB-5502 LUCIVANIA DE MORAES OLIVEIRA
PE-ASB-5503 EMANUELA ALMEIDA DA SILVA
PE-ASB-5504 NADJA MARIA DA SILVA ALVES
PE-ASB-5505 MARIA RAFAELA GOMES DE MOURA
PE-ASB-5506 GILMARA ARAUJO SILVA
PE-ASB-5507 ROSEANE SILVA DA COSTA
PE-ASB-5508 DJACI COUTINHO BATISTA
PE-ASB-5509 JOSINETE MARCOS DE ARAUJO
PE-ASB-5510 ANDREZA LIMA DE OLIVEIRA
PE-ASB-5511 MARIA APARECIDA DE SOUZA FILHA
PE-ASB-5512 MICHELLY ALMEIDA DE LIMA
PE-ASB-5513 SILVANA DA SILVA

PE-ASB-5514 TAMYRES DE LIMA COSTA
PE-ASB-5515 ELIETE HELENA DA SILVA
PE-ASB-5516 TAMIRES FIDELIS DOS SANTOS
PE-ASB-5517 KARLA EUGENIA DE SOUZA BARZA ADOLFO
PE-ASB-5518 FELIPE CONSTANTINO DE ANDRADE
PE-ASB-5519 NADEJE FERREIRA DOS SANTOS
PE-ASB-5520 JULIANA CARLA FERREIRA DA SILVA
PE-ASB-5521 JAQUELINE GOMES DA SILVA
PE-ASB-5522 MARIA JOSÉ SILVA CEZARIO DE ASSIS
PE-ASB-5523 ADRIANA MARIA FRANCISCA DO NASCIMENTO
PE-ASB-5524 ANA PATRICIA VIRGINIO DA SILVA CAVALCANTI
PE-ASB-5525 RAQUEL MARIA DE LIRA
PE-ASB-5526 MISSILENE MARIA DOS SANTOS SILVA
PE-ASB-5527 PAULA RENATA DE SOUZA
PE-ASB-5528 ALEXSANDRA VANESSA BARBOSA
PE-ASB-5529 ANA PAULA DA SILVA
PE-ASB-5530 MARIA SILMANIA PAZ CAVALCANTE
PE-ASB-5531 ANA CLAUDIA ARAUJO DE LIMA
PE-ASB-5532 FABIANA ALVES AMARAL
PE-ASB-5533 ALINE DA SILVA SANTOS
PE-ASB-5534 ANA CLAUDIA SILVA DE BARROS
PE-ASB-5535 LUCIANA VIRGLIA DE ALMEIDA SILVA
PE-ASB-5536 SHIRLEY DA SILVA NUNES
PE-ASB-5537 POLIANA SHEILA DA SILVA MONTEIRO
PE-ASB-5538 EUGENIO DE MOURA
PE-ASB-5539 ELIENE MARIA DE ARAUJO
PE-ASB-5540 CECILIA CORREIA DE BARROS NETA
PE-ASB-5541 SANDRA MARIA DE MEDEIROS SILVA
PE-ASB-5542 EDERLANIA MARIA GOMES DE SIQUEIRA
PE-ASB-5543 CLAUDIA MARQUES DA SILVA ALENCAR
PE-ASB-5544 MARIA APARECIDA DA SILVA
PE-ASB-5545 MARIA NAZARE CABRAL DA SILVA
PE-ASB-5546 ANA PAULA DA SILVA
PE-ASB-5547 ANA ANGELA ARAUJO DOS SANTOS SILVA
PE-ASB-5548 JOSIANE ALVES PESSOA DE FREITAS
PE-ASB-5549 ALEXSANDRA DA CONCEICAO DA SILVA
PE-ASB-5550 JACIARA CIPRIANO DA SILVA
PE-ASB-5551 JOSEFA MARIA DA SILVA
PE-ASB-5552 MARIA LUCIA CANINDE DOS SANTOS FRANCA
PE-ASB-5553 JUCIELLY PERGENTINO DE SANTANA
PE-ASB-5554 JAKELINE BEZERRA DE OLIVEIRA
PE-ASB-5555 ANDREZA MARIA DA SILVA
PE-ASB-5556 JANAINA MARIA SANTOS FALCAO
PE-ASB-5557 ANA CARLA DE MELO ROCHA
PE-ASB-5558 MARIA DO CARMO LOPES SILVA
PE-ASB-5559 ROSEANE MENDES DA COSTA
PE-ASB-5560 EDJANE NUNES FERRO
PE-ASB-5561 VANESSA CARLA NUNES
PE-ASB-5562 ORENILDO LAURENTINO DOS SANTOS
PE-ASB-5563 JUCILENE MARIA DE LIMA BARBOSA
PE-ASB-5564 ERICA GUILMARDES DE SOUZA
PE-ASB-5565 MONICA ELIANE CARDOSO DE BRITO
PE-ASB-5566 SHIRLENE PATRICIA DOS SANTOS
PE-ASB-5567 MARIA SOLANGE CANDIDA DOS SANTOS
PE-ASB-5568 MARIA JAILMA BATISTA DE ARRUDA
PE-ASB-5569 MICHELLE FERREIRA MARTINS
PE-ASB-5570 MARIA NAZARE ALVES DE MACEDO
PE-ASB-5571 MILENA LAIS DO ESPIRITO SANTO
PE-ASB-5572 MARILEIDE SANTOS DA SILVA
PE-ASB-5573 JERCILENE TERTULIANO DA SILVA CAMPELO
PE-ASB-5574 EDVANIA MARIA DA SILVA
PE-ASB-5575 LAIS DRIELLE DIONIZIO DE OLIVEIRA
PE-ASB-5576 PATRICIA LUIZA DA SILVA
PE-ASB-5577 MARIA ELIZABETH CEZAR DA SILVA SANTANA
PE-ASB-5578 MARIA PATRICIA DE LIMA LOPES BRITO
PE-ASB-5579 SIRMARA BARBOSA DA SILVA
PE-ASB-5580 RONALDO JOSE DE BRITO
PE-ASB-5581 JESSICA TEODORO MACIEL
PE-ASB-5582 CLAUDIA MARIA BARBOSA DE MELO
PE-ASB-5583 SOLANGE COSTA DE OLIVEIRA
PE-ASB-5584 ALDENICE MARIA DA SILVA
PE-ASB-5585 FABIOLA BRAZ BISERRA
PE-ASB-5586 MARIA JUCINEIDE DA SILVA
PE-ASB-5587 ANA KATIA GOMES TAVARES BEZERRA
PE-ASB-5588 LUCIA HELENA FRANCISCO DA SILVA
PE-ASB-5589 GRAZIELY MARIA SILVA DE LIMA
PE-ASB-5590 LUANNY REBECA DIAS FARIAS
PE-ASB-5591 ERICA MARIA DOS SANTOS
PE-ASB-5592 ANA CLEIA BATISTA
PE-ASB-5593 MAGNOLIA MORAES MARQUES DOS SANTOS
PE-ASB-5594 LAURISTANIA DO AMPARO BIZZERRA CAMILO
PE-ASB-5595 CLAUDIEN PERREIRA DO AMARAL
PE-ASB-5596 TERESINHA DE ALMEIDA PEREIRA SILVA
PE-ASB-5597 MIRIAM DE ALMEIDA PEREIRA SILVA DOS SANTOS
PE-ASB-5598 RUTE MARIA DA SILVA BISPO
PE-ASB-5599 ERICA MARIA DA SILVA
PE-ASB-5600 ALDELANDIA MARIA DA SILVA
PE-ASB-5601 MARIA ZILDA DOS REIS MEDRADO
PE-ASB-5602 JOSILENE DIAS ANTONIO XAVIER
PE-ASB-5603 JOSENILDA MARIA ARAUJO TEJJO
PE-ASB-5604 ANGELICA DOS SANTOS DELMONDES
PE-ASB-5605 ROSIMEIRE MATTIAS DOS SANTOS
PE-ASB-5606 ELISANGELA FERREIRA DE MELO
PE-ASB-5607 DAYANE THAISA CORREA DOS SANTOS SILVA
PE-ASB-5608 MARIA DE LOURDES DA SILVA NOGUEIRA
PE-ASB-5609 MARLENE DE SOUZA SILVA
PE-ASB-5610 LETICIA DE ALMEIDA SANTOS
PE-ASB-5611 JOSELMA AMARA MONTEIRO
PE-ASB-5612 MARIA JOSÉ DE SOUZA SANTOS SILVA
PE-ASB-5613 KEILA TATIANE DA SILVA SIQUEIRA
PE-ASB-5614 ROBSON SANDRES DA SILVA
PE-ASB-5615 VILMA LUCIA DE LIMA SILVA
PE-ASB-5616 ALEXANDRA LIMA SILVA ROSA
PE-ASB-5617 IRIS MEYSE PEREIRA BARROS
PE-ASB-5618 JULIANA MARIA DANTAS
PE-ASB-5619 ALINE FLAVIANE DA SILVA
PE-ASB-5620 ELISANGELA BARBOSA MIRANDA DE MOURA
PE-ASB-5621 VALERIA CRISTINA CAMILO DA SILVA
PE-ASB-5622 ADRIANA PATRICIA SOUSA DE LIRA
PE-ASB-5623 MARIA PRISCILA GUERRA RAMOS
PE-ASB-5624 ELIANE MARQUES DE LIMA
PE-ASB-5625 TARTILA RAQUEL ANASTACIA QUIRINO

AUXILIAR DE PÓTESE DENTÁRIA

PE-APD-209 ELIANE FABRICIO DA SILVA
PE-APD-210 JOICE VERIDIANA FERREIRA DA SILVA
PE-APD-211 HELIOMARIO DA SILVA CRESPO