



4672 FISCALIZAÇÕES REALIZADAS EM PERNAMBUCO NO ANO DE 2017



FISCALIZAÇÃO

Ações do litoral
ao sertão:
confira!

Páginas 10 a 12

CÂMARAS E COMISSÕES

Conheça a atuação delas
e os profissionais que
participam

Páginas 16 e 17

SISTEMA CFO/CRO

Eleição do Delegado
Eleitor acontecerá
em março

Página 06



Prezados colegas,

Palavra do Presidente

Um novo ano se inicia e, junto a ele, diversas novas oportunidades de fazer diferente e somar cada vez mais ações de engrandecimento da Odontologia, em especial a desenvolvida no nosso estado de Pernambuco. Em breve estaremos iniciando mais um processo eleitoral, desta vez relativo ao triênio do Conselho Federal de Odontologia - CFO. A Assembleia Eleitoral que elegerá os dois representantes de Pernambuco, esta chamada de Delegado Eleitor, acontecerá em 26 de março de 2018, na sede do CRO-PE, no Recife.

Após a inovação das eleições online durante o processo eleitoral das atuais diretorias dos Conselhos Regionais, é importante lembrar aos colegas que a eleição do Delegado Eleitor funciona em uma Assembleia presencial, na qual todos os Cirurgiões-Dentistas com inscrição principal ou remida e quites com a tesouraria podem participar comparecendo ao Regional na data do pleito dentro do horário das duas convocações (primeira convocação às 10h e a segunda às 10h30), pois após isto, os portões serão

fechados e a Assembleia iniciada. As chapas que concorrerem à representação na Eleição do CFO seguirão a ordem de apresentação dos requerimentos e, seguindo o prazo legal de acordo com o Regimento Eleitoral, dia 16 de março de 2018 é o prazo final para a inscrição das chapas concorrentes. Todas as informações referentes à Assembleia, prazos, editais publicados e Regimento Eleitoral se encontram divulgadas no site do Conselho - www.cro-pe.org.br - e nas mídias sociais da Autarquia - facebook e fanpage.

Trazemos, também, nesta primeira edição do ano, o panorama geral das fiscalizações realizadas pelo Conselho: Durante todo o ano de 2017, 4672 ações foram realizadas em todas as 12 Gerências Regionais de Saúde do Estado pelos fiscais do CROPE. Em 2016, o número de fiscalizações foi o de 2948, o que demonstra o pacto da gestão no aumento das ações fiscalizatórias, estas que prezam pela manutenção da Odontologia feita com ética, transparência, responsabilidade e compromisso com a profissão e com a população. Você pode conferir nas páginas do jornal, além dos dados numéricos sobre o ano de 2017, algumas das últimas visitas de rotina e ações de interdição e desinterdição ética realizadas pela equipe de fiscais.

Lembramos, ainda, que a Assembleia Conjunta do CFO com os Presidentes dos CROs, realizada em 31 de agosto, em Palmas,

Estado do Tocantins, optou por não reajustar o valor das anuidades no ano de 2018. O valor da anuidade de 2018 para todas as categorias foi mantido no mesmo patamar de 2017.

Por fim, nesta edição, os colegas encontrarão ações realizadas pelo Regional em diversas áreas, sempre buscando o fortalecimento da Odontologia junto a Entidades Públicas, por meio de reuniões e parcerias com a Defensoria Pública do Estado de Pernambuco, Ministério Público de Pernambuco, outros Conselhos Profissionais, entre outras; à população, por meio da realização de campanhas voltadas à realização de ações de saúde bucal em comunidades carentes; e às Instituições de Ensino do Estado, levando informações importantes sobre inscrição, ética e regularização aos graduandos e futuros profissionais.

Desejamos uma agradável leitura e reforçamos que o Conselho Regional de Odontologia de Pernambuco se encontra de portas abertas à toda e qualquer contribuição do profissional jurisdicionado. Acesse nosso site e acompanhe nossas divulgações sempre: www.cro-pe.org.br.

**Alfredo Gaspar Júnior |
Presidente do CRO-PE**

A Revista CRO-PE é uma publicação bimestral do Conselho Regional de Odontologia de Pernambuco (CRO-PE). Sua distribuição é gratuita. Endereço: Av. Norte, 2930 - Encruzilhada - Recife

DIRETORIA

Efetivos:
Presidente: Alfredo de Aquino Gaspar Júnior
Secretária: Thérèse Etienne de Sá Y Britto
Tesoureira: Ana Cláudia da Silva Araújo
Vogal: Patrícia Maria Barbosa Teixeira
Vogal: Rosany Laurentina Santos de Carvalho

Suplentes:
Eduardo Ayrton Cavalcanti Vasconcelos
Cleves Medeiros de Freitas
Maria Lúcia Parente de Andrade
Audison Pereira Nunes de Barros
Leonardo Morais Godoy Figueiredo

COMISSÃO DE ÉTICA

Presidente: Thérèse Etienne de Sá Y Britto
Membros: Patrícia Maria Barbosa Teixeira
Eduardo Ayrton Cavalcanti Vasconcelos

COMISSÃO DE FISCALIZAÇÃO

Presidente: Paloma Rodrigues Genu
David Jorge Pereira Alves
Milton José Menezes de Almeida
Pedro Geraldo de Vasconcelos Filho
Thiago Reis Picanço
Walter Jonisson dos Santos Barbosa

COMISSÃO DE TOMADA DE CONTAS

Presidente: Patrícia Maria Barbosa Teixeira
Membros: Rosany Laurentina Santos de Carvalho
Audison Pereira Nunes de Barros

ENSINO DE GRADUAÇÃO

Presidente: Leogenes Maia Santiago
Membros: Adolfo José Cabral
Mário do Socorro Orestes Cardoso
Claudio Heliomar Vicente da Silva
Ubiratan de Araújo Pinto

ENSINO DE PÓS-GRADUAÇÃO

Eduarda Ângela Pessoa Cesse
Solange Laurentino dos Santos
Eduardo Borges da Costa Leite

COMISSÃO PERMANENTE DE LICITAÇÃO

Presidente: Thérèse Etienne de Sá Y Britto
Membros: Kelly Beatriz de Souza Pires
Manuela Oliveira Costa

COMISSÃO ESTADUAL DE AVALIAÇÃO DA DOCUMENTAÇÃO DO PRÊMIO

BRASIL SORRIDENTE

Presidente: Gabriela da Silveira Gaspar
Petrônio José de Lima Martelli
Ive da Silva Monteiro

COMISSÃO DE INTERIORIZAÇÃO DO CONSELHO

Presidente: Antonyver Carvalho de Mendonça
Almir Galindo Florêncio
Clécio de Assis Brito Miranda
Jaime José Muniz Rabelo
Leandro Parente de Carvalho
Paulo Julien Bezerra Moraes

COMISSÃO DE COMUNICAÇÃO

Presidente: Eduardo Ayrton Cavalcanti Vasconcelos
Membros: Fernando de Oliveira Martorelli
José Franklin Cordeiro Neto
André Arraes Parente
Igor Cavalcanti de Andrade

COMISSÃO DE PATRIMÔNIO

Presidente: Denis Costa de Oliveira
Membro: Carlos Daniel Paiva de Almeida

COMISSÃO DE PESQUISA E AVANÇOS ODONTOLÓGICOS

Presidente: Claudio Heliomar Vicente da Silva
Membros: Valdenice Aparecida de Menezes
Marcus Antônio Japiassú Resende Montes
Sandra Maria Alves Sayão Maia

COMISSÃO ESPECIAL DE APOIO À PRESIDÊNCIA

Presidente: Breno de Albuquerque Mello
Elayne Cavalcanti Soares
José Pequeno de Amorim
Reinildo Luis de Assis
Rodrigo Veras de Almeida

COMISSÃO DE MEDALHAS HONRARIAS

Presidente: Thérèse Etienne de Sá Y Britto
Membros: Emanuel Sávio de Souza Andrade
Ailton Coelho de Ataíde Filho
Adolfo José Cabral

COMISSÃO DE CULTURA, LAZER E ESPORTES

Presidente: Pierre George Torres Freire
Membros: Guaracy Lyra da Fonseca
José Wilck de Souza Barros
Lenival Guedes da Silveira

COMISSÃO DE LEGISLAÇÃO

Presidente: Irani de Farias Cunha Júnior
Ailton Coelho de Ataíde Filho
Ivoneide Maria de Melo Zimmermann

COMISSÃO DE TSB E ASB

Presidente: Rejane Torres da Silva
Membros: Paulo de Assis Cavalcanti Júnior
Edjane Berta de França

COMISSÃO DE APOIO AOS REMIDOS

Presidente: Lúcia Maria de Lyra Gomes
João Gilberto Campelo
Lenira Timóteo da Silva

COMISSÃO DE BENEFÍCIOS

Presidente: Victor de Almeida
Mascarenhas Leite
Membros: Wilson Luiz de Menezes Correia Júnior
André Pereira de Souza Pinto
Juliana Cavalcante Sales
Humberto Vieira Sobreira

COMISSÃO DE EDUCAÇÃO CONTINUADA

Presidente: Grasielle Assis da Costa Lima
Membros: José Romar Baião de Almeida
Maurício Lino de Santana Filho
Ana Claudia da Silva Araujo

COMISSÃO DE APOIO ÀS REIVINDICAÇÕES PROFISSIONAIS

Presidente: Mariana Ribeiro Medeiros
Guerra Pereira
Alexandra Ferreira Silvestre
Giselle Barbosa de Carvalho
Glaucyane Maria Correia dos Santos
Marcelo Ferreira Lima Falcão
Soraia Alves Lins de Oliveira

COMISSÃO DE VALORIZAÇÃO PROFISSIONAL

Presidente: Mariana Campinho Araújo
Jordana de Oliveira Silva
Maria Elizângela Tavares Silva
Rebecca Maria Pereira Santos
Sérgio Bartolomeu de Farias Martorelli
Maria Cecília Miranda de Lucena Alencar

COMISSÃO DE POLÍTICAS PÚBLICAS DE SAÚDE BUCAL E APOIO AOS MUNICÍPIOS

Presidente: Gabriela da Silveira Gaspar
Membro: Petrônio José de Lima Martelli

PROCURADORIA JURÍDICA Escritório Eduardo Dantas Advocacia & Consultoria S/C

Eduardo Vasconcelos dos Santos Dantas
Maria Zilá Leal Bezerra Passo
Maristela Figueiredo Dantas

COMISSÃO DE TPD E APD

Emanuel Luiz Bezerra de Souza
Suzana Queiroz do Nascimento
Paulo José Batista Nogueira

COMISSÃO DE PREVENÇÃO À PROPAGANDA IRREGULAR

Presidente: Carlos Eduardo Coutinho Pinto
Membros: Fiscais deste Regional

COMISSÃO DE ODONTOLOGIA HOSPITALAR

Presidente: Antônio Carlos Moura de Albuquerque Melo
Membros: Lucia de Fátima Cavalcante dos Santos
Ully Dias Nascimento Tavora Cavalcanti
Fabiana Moura de Motta Silveira
Jerlúcia Cavalcanti das Neves Melo

COMISSÃO DE ODONTOLOGIA DO ESPORTE

Presidente: Antônio Alberto Medeiros Salgado
Membros: Rogéria Sandra Tenório Ferro
Cursino
Lúcio Jorge da Silva Rêgo
Carlos Augusto Pereira do Lago

CÂMARA TÉCNICA DE ODONTOLOGIA PARA PACIENTES COM NECESSIDADES ESPECIAIS

Presidente: Juliana Araújo Brito de Andrade
Membros: Joaquim Aureliano Maia
Roberto Carlos Mourão Pinho
Anna Beatriz Alves Braga Netto
André Cavalcante da Silva Barbosa
Maria Betânia Cavalcanti Fulgino de Melo
Maria Cristina de Andrade Santana

COMISSÃO DOS NOVOS CIRURGIÕES-DENTISTAS

Presidente: Jessica de Sá Britto Y França
Membros: Jessica Gomes Alcoforado de Melo
Mariana Almeida Barros Correia
Rayza Ferreira da Silva Miranda
Marcia Claudia de Mello Soares
Rafaela Amaral de Lima
Tiago Amorim Bertão
Kaio Aguiar Paixão Santos
Rafael Diego Bezerra da Silva

Impressão: MXM Gráfica

Tiragem: 7 mil exemplares

Jornalista responsável: Thais Salomão (DRT-PE 4783)

Projeto Gráfico: Dhyogo Gouveia

Diagramação: Verlúcia Santos

ASSEMBLEIA DISCUTIU REFORMULAÇÃO DO CÓDIGO DE ÉTICA ODONTOLÓGICA



Aconteceu, em 06 e 07 de novembro, a Assembleia Conjunta do Conselho Federal de Odontologia com os presidentes dos Conselhos Regionais de Odontologia, em Brasília. O encontro foi a continuação da pauta de reunião discutida anteriormente,

em julho (05 a 07 de julho de 2017), no qual houve a discussão acerca da adequação do atual Código de Ética Odontológica (aprovado em 2012; em vigor em 2013). O CRO/PE foi representado durante toda a reunião nacional pelo Dr. Alfredo de Aquino Gaspar Júnior (Presidente CRO/PE), pela Dr^a Thérèse Britto (Conselheira Secretária CRO/PE / Presidente da Comissão de Ética do Regional) e pela Dr^a Maristela Figueirêdo Dantas (Procuradoria Jurídica CRO/PE).

A Assembleia finalizou os debates sobre a atualização do Código de Ética Odontológica nesse segundo encontro, pois todas as mudanças propostas foram votadas e a matéria era extensa. O ponto de partida dos debates foi o texto preparado pela Comissão Especial criada pelo CFO para receber as propostas de alteração do Código, analisá-las e padronizá-las. Conselheiros federais, presidentes dos CROs, presidentes das comissões de ética dos CROs e procuradores jurídicos do CFO e CROs discutiram cada uma das alterações.

O atual Código de Ética Odontológica foi aprovado em 2012 e entrou em vigor no início de 2013. O CFO decidiu atualizar o Código para adequá-lo aos costumes atuais da sociedade, ao mercado de trabalho e aos novos procedimentos e técnicas odontológicas, e para dirimir interpretações dúbias, excluir incongruências e contemplar temas omitidos.

Na Assembleia de julho/17, o CRO/PE também foi representado pelo Dr. Alfredo de Aquino Gaspar Júnior (Presidente CRO/PE), pela Dr^a Thérèse Britto (Conselheira Secretária CRO/PE / Presidente da Comissão de Ética do Regional) e pelas Dras Maristela Dantas e Maria Zilá Leal Bezerra Passo (Procuradoras Jurídicas do CRO/PE). O Regional, além de ter participado analisando as modificações propostas pela Comissão Especial para reformulação do CEO criada pelo CFO, levou ao encontro sugestões de reformulação do CEO confeccionadas pelo setor jurídico e pela comissão de ética, como também algumas enviadas por profissionais durante campanha realizada no mês de junho.

CRO/PE PRESENTE EM SOLENIDADE DE LANÇAMENTO DA FRENTE PARLAMENTAR DA ODONTOLOGIA

O Presidente do CRO/PE, Alfredo Gaspar Júnior, a Conselheira/Secretária do CRO/PE, Thérèse Britto, a Procuradora Jurídica do Regional, Maristela Dantas e o Conselheiro do CFO e ex-presidente do CRO/PE, Rogério Zimmermann, prestigiaram no dia 08 de novembro, a solenidade de lançamento da Frente Parlamentar da Odontologia, em Brasília. O evento aconteceu no Salão Nobre da Câmara dos Deputados e marcou um passo importante para o fortalecimento da luta do CFO, em parceria com os Conselhos Regionais para garantir mais recursos às políticas de saúde bucal em todo o Brasil e em defesa das prerrogativas dos Cirurgiões-Dentistas. Mais de 300 deputados aderiram à Frente Parlamentar da Odontologia (FPO).



CROPE, SOEPE E COORDENAÇÃO DE SAÚDE BUCAL DE MORENO REUNIDOS EM BUSCA DE MELHORIAS NO SERVIÇO OFERTADO PELO MUNICÍPIO



Com o objetivo de produzir um relatório para apresentar ao Ministério Público e subsidiar a elaboração de um Termo de Ajuste de Conduta (TAC), o coordenador de fiscalização do Conselho Regional de Odontologia de Pernambuco, Carlos Eduardo Coutinho e o vice presidente do Soepe, George Gusmão, estiveram reunidos no início de novembro com a coordenadora de Saúde Bucal do município de Moreno, Ana Paula Ribeiro e com a gerente de Regulação, Vanessa Régis. Entre os principais ajustes propostos, a ampliação das Equipes de Saúde Bucal de 07 para

18, de endodontia e a não dispensação de medicamentos pelo Cirurgião-Dentista.

CROPE FIRMA CONVÊNIO COM ANADEM PARA ASSESSORAMENTO JURÍDICO COM CONDIÇÕES ESPECIAIS AOS JURISDICIONADOS



Na noite do dia 04 de dezembro, o auditório do CROPE recebeu a palestra PREVENÇÃO JURÍDICA PARA PROCESSOS ÉTICOS E JUDICIAIS, trazida pelo representante da PVA Corretora de Seguros e da Sociedade Brasileira de Direito Médico e Bioética - Anadem, Manoel Resende. O CROPE firmou convênio/parceria com a Anadem propiciando a possibilidade de Cirurgiões-Dentistas obterem assessoramento jurídico em casos de necessidade com

condições especiais. A Anadem, por intermédio da PVA Corretora de Seguros, trouxe apresentação aos Cirurgiões-Dentistas sobre a sua assistência jurídica especializada em Direito Médico e Odontológico nas áreas Criminal, Cível, Administrativa e Ética.

Entre os assuntos abordados inclusos no convênio:

- Análise de Risco – Conceituação do Erro Odontológico;
- Análise de Risco – Processos Judiciais;
- Seguro de Responsabilidade Civil Profissional;
- Gerenciamento de crise;
- Assessoria de gestão jurídica do risco da atividade odontológica;
- Plantão jurídico 24 horas e central de atendimento gratuita;
- Seguro sem carência, sem franquia, sem denúncia à lide, pagamento de antecipação de tutela, cobertura de honorários periciais, cobertura de honorários assistente técnico, defesa jurídica e científica em todas as esferas, entre outros.
- Clube de Vantagem Anadem: produtos com descontos de até 30%, além de promoções exclusivas; central de turismo exclusiva; centros de ensino, entre outros.

Desconto 10% para Cirurgiões-Dentistas que aderirem a ANADEM por meio da PVA Corretora de Seguros.

Confira todas as informações sobre o convênio no site do CROPE: www.cro-pe.org.br



CRIAÇÃO DO FÓRUM DOS CONSELHOS E ORDENS DE FISCALIZAÇÃO PROFISSIONAL PARA FORTALECIMENTO DAS REIVINDICAÇÕES DAS CATEGORIAS

Durante o mês de outubro, presidentes e representantes de conselhos profissionais com sede no Recife criaram o Fórum dos Conselhos e Ordens de Fiscalização Profissional sediados no Estado de Pernambuco com o objetivo de fortalecer as reivindicações que deverão ser feitas por todos os Conselhos e Ordens, quando da divergência de normativos que digam respeito aos conselhos profissionais.

Houve, também, a criação de uma Comissão para estabelecer metas e avaliar os objetivos comuns a todos os Conselhos e assim dar mais robustez e consistência aos posicionamentos do grupo contrários aos pontos que o grupo entender que trarão prejuízos às autarquias e à sociedade.

Compõem a comissão o CREA-PE, o Conselho Regional de Odontologia de Pernambuco (CRO-PE); Conselho Regional dos Representantes Comerciais no Estado de Pernambuco (CORE-PE); Conselho Regional de Arquitetura e Urbanismo de Pernambuco (CAU/PE); Conselho Regional de Enfermagem de Pernambuco (COREN-PE); Conselho Regional de Biologia 5ª Região (CRBio-05) e o Conselho Regional de Serviço Social – 4ª Região (CRESS-PE). Em 24 de outubro, a 1ª reunião do Fórum aconteceu na sede do CORE-PE, na qual o Conselho Regional de Odontologia de Pernambuco - CRO/PE foi representado pelo conselheiro Eduardo Ayrton e pela procuradora jurídica do Regional, Maristela Dantas.

CROPE E CAOPIJ REUNIDOS EM BUSCA DE CAMPANHA DE VALORIZAÇÃO SOBRE A IMPORTÂNCIA DA IDA AO CIRURGIÃO-DENTISTA JUNTO ÀS CRIANÇAS E AOS ADOLESCENTES



Na manhã da segunda-feira, 13 de novembro, toda a diretoria do Conselho Regional de Odontologia de Pernambuco - CRO/PE e as Procuradoras Jurídicas do órgão estiveram reunidos, em sua sede, com o Promotor de Justiça e Coordenador do Centro de Apoio Operacional da Infância e Juventude do Ministério Público de Pernambuco (MPPE - CAOPIJ), Dr. Luiz Guilherme da Fonseca Lapenda, para tratar de futuros projetos de parceria entre as entidades no sentido de valorização do profissional Cirurgião-Dentista junto à população, em especial, pelas crianças e adolescentes (área de atuação do CAOPIJ). A ideia inicial do projeto é a do fomento na necessidade de se conhecer o trabalho do Cirurgião-Dentista e da necessidade do cuidado com a saúde bucal, bem como na possível implementação de políticas de acesso aos cuidados bucais dentro de instituições voltadas para educação das crianças e dos jovens, como escolas da rede de ensino dos municípios de Pernambuco.

O próximo encontro acontecerá ainda no início de 2018 para apresentação de minuta de projeto para desenvolvimento das ações durante o ano. Este é o segundo encontro entre o CRO/PE e o MPPE-CAOPIJ. Anteriormente, a convite do Promotor Luiz Guilherme Lapenda, o Regional esteve na sede do MPPE para apoiar e participar do lançamento da Campanha do Fundo da Infância e Adolescência desenvolvida pela Instituição.

DEFENSORIA PÚBLICA DE PERNAMBUCO E CROPE DISCUTEM PARCERIA PARA AUMENTAR AÇÕES SOCIAIS DE SAÚDE BUCAL



Em 21 de novembro, o Presidente do Conselho Regional de Odontologia de Pernambuco, Alfredo Gaspar Júnior, a Conselheira Tesoureira Ana Cláudia Araújo e a Procuradora Jurídica do Regional, Maristela Dantas, estiveram reunidos com o Defensor Público Geral de Pernambuco, Dr. Manoel Jerônimo de Melo Neto e a Defensora Pública de PE e Chefe do Núcleo de Defesa e Promoção dos Direitos Humanos da Defensoria Pública de Pernambuco - DPPE, Dr^a Lêda Pessoa. Na pauta do encontro, que aconteceu na sede do CROPE e foi sugestão da DPPE, a futura parceria entre as Entidades na realização de ações sociais. Estas, voltadas ao cuidado com a saúde bucal da população de baixa renda durante o ano de 2018. Foi discutida a integração dos cronogramas de atos já previstos pelos órgãos no sentido de convergir esforços para o aumento do número de pessoas favorecidas durante as ações de detecção e tratamento de cárie, teste da linguinha, orientação sobre escovação dentária e distribuição de kits de higiene pessoal, que o Regional já vem realizando. Uma nova reunião será marcada para elaboração de projeto e cronograma de atividades para o ano de 2018.

O CRO-PE QUER OUVIR VOCÊ

Mande sua publicidade para adequação e evite Processos Éticos.

A Comissão de Prevenção à Propaganda Irregular quer auxiliar você.

Fale conosco:
cppi@cro-pe.org.br



CRO PE CONSELHO REGIONAL DE ODONTOLOGIA DE PERNAMBUCO



CRO-PE CONVOCA CIRURGIÕES-DENTISTAS PARA ELEIÇÃO DO DELEGADO-ELEITOR

Considerando o disposto no artigo 27 do Regimento Eleitoral, aprovado pela Resolução - CFO Nº 80/07, de 12 de dezembro de 2007, o Conselho Regional de Odontologia de Pernambuco (CRO-PE) convoca todos os Cirurgiões-Dentistas com inscrição principal ou remida e quites com a tesouraria deste Regional para participarem da Assembleia Geral que será realizada na segunda-feira, 26 de março de 2018, na sede do CRO-PE, na Avenida Norte Miguel de Arraes Alencar, 2930, Rosarinho, Recife - PE. O objetivo da Assembleia é o de eleger o Delegado-Eleitor e seu Suplente, estes que irão participar da Assembleia de Delegados-Eleitores que, por sua vez, elegerá os membros efetivos e suplentes do Conselho Federal de Odontologia - CFO para o triênio de 2019 - 2021, que irá do dia 08 de dezembro de 2018 a 07 de dezembro de 2021.

Com a primeira convocação às 10h e a segunda às 10h30, os portões serão fechados automaticamente na hora para se dar início ao processo eleitoral. As chapas que concorrerem a representação na Eleição do CFO seguirão a ordem de apresentação dos requerimentos.

A eleição do CFO está prevista para Junho deste ano e é de extrema importância a representação do estado nela para que o CRO-PE continue defendendo demandas diretamente ligadas a Pernambuco.

De acordo com edital publicado no Diário Oficial do Estado de Pernambuco, no dia 17 de janeiro de 2018 e, no Jornal Folha de Pernambuco, na mesma data, observado o prazo legal de acordo com o Regimento Eleitoral, dia 16 de março de 2018 é o prazo final para a inscrição das chapas concorrentes.

Confira as publicações do edital, bem como o Regimento Eleitoral do CFO, no site do CROPE: www.cro-pe.org.br

CROPE REALIZA ENTREGA DE CARTEIRAS AOS FORMANDOS DA FACULDADE DE ODONTOLOGIA DO RECIFE



Na noite do dia 19 de dezembro, o Conselho Regional de Odontologia de Pernambuco esteve presente na colação de grau da Faculdade de Odontologia do Recife (FOR), no Centro de Convenções de Pernambuco, realizando a entrega de carteiras aos graduandos presentes. Estes, na totalidade de 20 novos profissionais, receberam o registro profissional das mãos do Dr. Alfredo de Aquino Gaspar Júnior, presidente do CROPE. A entrega é fruto da parceria entre o Regional e a FOR, a qual encaminhou previamente a documentação necessária para que as inscrições no sistema CFO/CRO fossem realizadas e os graduandos já saíssem da solenidade como profissionais inscritos. Foi a primeira vez que a FOR realizou a entrega de carteiras durante a colação de grau dos formandos.

CARTEIRAS PROFISSIONAIS SÃO ENTREGUES EM CARUARU DURANTE COLAÇÃO DE GRAU DA ASCES



No dia 20 de dezembro, foi a vez dos formandos em Odontologia da Associação Caruaruense de Ensino Superior (Ascens-Unita) receberem as carteiras profissionais durante a colação de grau. A cerimônia, que aconteceu em Caruaru, Agreste do Estado, contou com a presença do Conselheiro do CROPE e também professor da Instituição, Dr. Cleves Freitas, e da Coordenadora do setor de inscrição do Regional, Regina Célia Aguiar, que entregaram as carteiras de inscrição no Conselho aos 48 formandos de Odontologia da Instituição. A parceria, que acontece desde 2013, conta sempre com o apoio do coordenador do Curso de Odontologia da Ascens, Prof. Dr. Leógenes Maia. Até 2017, a Ascens era a única faculdade que realizava a colação de grau e a entrega das carteiras, simultaneamente.

CROPE PRESENTE NA COLAÇÃO DE GRAU DA FOP-UPE



Na noite do dia 27 de dezembro, o Conselho Regional de Odontologia de Pernambuco - CROPE, prestigiou a colação de grau de 56 graduandos da turma 2017.2 da Faculdade de Odontologia de Pernambuco - FOP/UPE. O Conselheiro Eduardo Ayrton Vasconcelos esteve presente na cerimônia, que aconteceu no teatro do IMIP e contou com diversos representantes da Odontologia. A paraninfa da turma foi a Profa Dra Maria Regina Menezes.

AULA DE GRADUANDOS EM ODONTOLOGIA DA UFPE ACONTECEU NA SEDE DO REGIONAL



Em 10 de novembro, continuando a parceria firmada entre o CROPE e instituições de Ensino da Odontologia, o Regional recebeu a visita de cerca de 40 alunos do curso de Odontologia da Universidade Federal de Pernambuco (UFPE). Os alunos fazem parte de três turmas do 5º período da disciplina Saúde, Educação e Sociedade V que, sob orientação dos professores Rogério Zimmermann, Ivoneide Zimmermann e Irani de Farias Cunha Júnior, assistiram à aula programada pela equipe do Regional sobre importância da atuação do Conselho para a Odontologia, normas éticas, fiscalização, trâmites de inscrição, entre outros assuntos. Participaram da aula o Presidente do Regional, Alfredo Gaspar Júnior; o Coordenador da fiscalização, Carlos Eduardo Coutinho; o fiscal, Vitor Souto Maior e a professora responsável pelas turmas, Ivoneide Zimmermann.

ACÇÃO DE SAÚDE BUCAL PROMOVIDA PELO CROPE E PELO PROJETO LÍNGUA SOLTA ACONTECEU EM CASA AMARELA



Aconteceu, em 08 de novembro, mais uma ação de saúde bucal promovida pelo Conselho Regional de Odontologia de Pernambuco - CRO/PE, em parceria com os alunos de Odontologia, integrantes do Projeto de Extensão Língua Solta, da Universidade Federal de Pernambuco - UFPE. A Creche Escola municipal (CMEI) Creusa Arcoverde de Freitas Cavalcanti, no bairro de Casa Amarela, recebeu a equipe coordenada pela membro do projeto e conselheira/tesoureira do CRO/PE, Ana Cláudia Araújo, e composta pelos graduandos em Odontologia da Universidade. Cerca de 90 crianças, de 0-3 anos, participaram de contação de história sobre a importância do cuidado com os dentes, noções de escovação, detecção de cárie e teste da linguinha. A equipe da ação foi recebida pela Coordenadora do CMEI Sandra Gusmão. No final da ação, kits de higiene bucal fornecidos pela Coordenação de Saúde Bucal do Estado de Pernambuco (Coordenador Paulo César Oliveira Santos) foram distribuídos entre as crianças.

COMISSÃO DE ODONTOLOGIA PARA PACIENTES COM NECESSIDADES ESPECIAIS DO CROPE PARTICIPOU DE COLÓQUIO DE EDUCAÇÃO INCLUSIVA



No último dia 29 de novembro, a Comissão de Odontologia para Pacientes com Necessidades Especiais - OPNE, do Conselho Regional de Odontologia de Pernambuco, participou do I Colóquio de Educação Inclusiva das Crianças com Deficiência. O encontro, que aconteceu em 29/11 e 30/11 no auditório G1 da Universidade Católica de Pernambuco - UNICAP, contou com a presença das Cirurgiãs-Dentistas Juliana Araújo Brito de Andrade (presidente da Comissão OPNE-CROPE) e Maria Betânia Cavalcanti (membro da Comissão OPNE-CROPE), as quais participaram da mesa redonda que discutiu as questões médicas e práticas relevantes para a ciência dos diversos profissionais: em busca de uma sintonia necessária”.

CROPE PRESTIGIA SOLENIDADE COMEMORATIVA AO 76 ANIVERSARIO DO SERVIÇO DE SAÚDE DE RECIFE - HARF



Em 30 de novembro, o Conselho Regional de Odontologia de Pernambuco – CROPE, participou da solenidade militar comemorativa ao 76º Aniversário do Serviço de Saúde da Aeronáutica. A cerimônia, que aconteceu na Alameda Principal do Hospital de Aeronáutica de Recife - HARF, contou com a presença da conselheira do CROPE, Patrícia Teixeira, que prestigiou o Cel Dent Roberto Wadhy de Oliveira, Diretor da Odontoclínica de Aeronáutica de Recife (OARF), e o Cel Med Marcus Aurélio Bezerra de Andrade, Diretor do Hospital de Aeronáutica de Recife (HARF).

CROPE PRESENTE NA POSSE DA NOVA DIRETORIA DA FOP/UPE



Aconteceu no início de dezembro (01/12) a solenidade de posse da nova diretoria da Faculdade de Odontologia da Universidade de Pernambuco - FOP/UPE. Os professores Mônica Pontes e Marcos Japiassú (diretora e vice-diretor, respectivamente) tomaram posse na Biblioteca da FOP - UPE / Campus Camaragibe para o quadriênio 2017-2021. Estiveram presentes, prestigiando a cerimônia, o presidente do Conselho Regional de Odontologia de Pernambuco – CRO/PE, Alfredo Gaspar Júnior; o presidente do Sindicato dos Odontologistas no Estado de Pernambuco - Soepe, Ailton Coelho, e o ex-diretor da FOP-UPE/Campus Camaragibe, Emanuel Sávio de Souza Andrade.

CROPE PRESTIGIA FORMATURA DA IX TURMA DO CURSO DE AUXILIAR EM SAÚDE BUCAL DA OARF



Em 19 de janeiro, o Conselho Regional de Odontologia de Pernambuco (CRO-PE) esteve presente na Cerimônia de Formatura da IX Turma do Curso de Auxiliar em Saúde Bucal, da Odontoclínica de Aeronáutica de Recife (OARF). A formatura, que aconteceu no auditório do Serviço Social do GAP-RF, contou com a presença da diretora interina da OARF, Ten Cel Dent Marcia Bertolossi Hirata; da conselheira do CRO-PE, Dr^a Patrícia Teixeira; do chefe da Divisão de Ensino e Pesquisa da OARF, Cap Nelson Studart da Rocha, entre outros representantes.

TOMA POSSE COMISSÃO DO CROPE VOLTADA AOS PROFISSIONAIS RECÉM-FORMADOS



Em 15 de janeiro, a sede do Conselho Regional de Odontologia de Pernambuco recebeu os integrantes da recém-criada Comissão dos Novos Cirurgiões-Dentistas para tomada de posse, bem como apresentação das demandas existentes ligadas diretamente à atuação da equipe. A Comissão foi criada como forma de aproximar o recém-formado profissional ao Conselho, levando informações e discussões importantes, tais como abertura de consultório, inscrição no Regional, caducidade, infrações éticas, entre outras. Estiveram presentes o Presidente do Regional, Alfredo Gaspar Júnior; a Secretária, Thérèze Britto; a Tesoureira, Ana Cláudia Araújo; os Conselheiros, Rosany Carvalho e Eduardo Vasconcelos; a Procuradora Jurídica do CROPE, Maria Zilá Bezerra e o Chefe da área de Fiscalização, Carlos Eduardo Coutinho.

A Comissão dos Novos Cirurgiões-Dentistas é composta pelos profissionais CDs Jessica de Sá Britto Y França (CROPE 11224) - Presidente; Jéssica Gomes Alcoforado de Melo (CROPE 10879); Mariana Almeida Barros Correia (CROPE 10693); Rayza Ferreira da Silva Miranda (CROPE 11769); Márcia Cláudia de Melo Soares (CROPE 10714); Rafaela Amorim de Lima (CROPE 10696); Tiago Amaral Bertão (CROPE 10059); Kaio Aguiar Paixão Santos (CROPE 12315) e Rafael Diego Bezerra da Silva (CROPE 12320).

FISCALIZAÇÃO EM BUÍQUE RESULTA EM TRÊS INTERDIÇÕES ÉTICAS

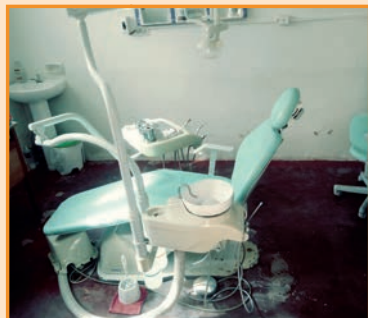

No início de dezembro (04/12) a fiscalização do CRO-PE esteve em Buíque realizando visitas às Unidades de Saúde do Município. As fiscalizações resultaram em três interdições éticas: Os consultórios das UBS SERRINHA, UBS CATIMBAU e do Centro de Especialidades Odontológicas - CEO, foram interditados pelo fiscal responsável pela ação, Dr. Jaime Rabêlo, por apresentarem irregularidades.

O CEO, no centro de Buíque, apresentou ausência de compressor; ausência de fotopolimerizador; ausência de amalgamador; ausência de ar-condicionado; piso, paredes e forros inadequados; ausência de pias e de lixeiros; cadeira odontológica inadequada; não existindo atendimento na Unidade. Por sua vez, no consultório da UBS Catimbau, localizada no Povoado Catimbau, existia apenas uma pia; os instrumentais não estavam estéreis; o compressor se encontrava dentro da sala; não havia profissionais para atender à população, além de se constatar a falta de documentos como prontuários e produções diárias, como também materiais de consumo vencidos. Na UBS Serrinha, Povoado Serrinha, a fiscalização encontrou o compressor em local inadequado; inexistência de profissionais para atendimento desde que a Unidade foi inaugurada; e não havia instrumentais básicos para atendimento.

*Crédito foto: CEO

INTERDIÇÕES EM UNIDADES DE SAÚDE NO MUNICÍPIO DE IATI



Em novembro, a fiscalização do Conselho Regional de Odontologia de Pernambuco – CROPE, esteve em Iati, no agreste pernambucano – microrregião de Garanhuns, vistoriando as entidades públicas de saúde bucal do município. Durante a fiscalização, foram encontradas irregularidades em duas Unidades Básicas de Saúde, que resultaram na interdição ética dos consultórios odontológicos das UBS's. De acordo com relatório de vistoria do fiscal responsável pelas ações, Jaime Rabêlo, na UBS São Paulo, no centro de Iati, a cadeira odontológica do consultório estava quebrada e desmontada; já na UBS Tancredo Neves, localizada no povoado de mesmo nome, a cadeira e o equipo odontológicos estavam quebrados. As irregularidades encontradas em ambas as Unidades resultaram nas interdições éticas dos consultórios.

*Crédito foto: UBS São Paulo

REDE PÚBLICA DE GOIANA TEM CONSULTÓRIOS ETICAMENTE INTERDITADOS



No dia 12 de dezembro, fiscalizações foram efetuadas nas Unidades de Saúde do Município de Goiana. A fiscal responsável pela ação, Tatyana Farias, interditou eticamente dois consultórios do Centro de Especialidades Odontológicas e a Unidade de Saúde da Família Mutirão devido às condições insalubres encontradas.

Nos consultórios interditados eticamente no CEO Dr. Hélio de Siqueira Torres foram encontradas irregularidades como cadeira odontológica e foco sem funcionarem, bem como fotopolimerizador queimado (consultório 04); e no consultório 05, que era utilizado para confecção de radiografia periapical, não existia materiais como revelador, fixador, película radiográfica e cadeira odontológica, também sendo detectada uma grande quantidade de mofo nas paredes e no forro, provocando odor desagradável. A USF Mutirão também teve seu consultório odontológico interditado eticamente por apresentar grande quantidade de mofo presente nas paredes.

Os relatórios das fiscalizações foram encaminhados à gestão municipal para que sejam comunicadas as providências adotadas nos consultórios interditados eticamente, bem como nos outros visitados que apresentaram irregularidades.

*Crédito foto: CEO

INTERDIÇÃO EM CONSULTÓRIOS DA UBS MARIO SANTIAGO, EM JABOATÃO DOS GUARARAPES



A fiscalização do CROPE, em visita realizada no último dia 06 de dezembro à Unidade Básica de Saúde Mario Santiago, em Jaboatão dos Guararapes, interditou eticamente os dois consultórios odontológicos do local por apresentarem irregularidades. De acordo com os fiscais responsáveis pela ação, Andréa Lima Diniz e Vitor Souto Maior, foram encontrados em ambos os consultórios mofo nas paredes e teto; lixeiras inadequadas (sem identificação e tampa); materiais vencidos; a base da cadeira odontológica do consultório 02 estava com ferrugem; havia insetos (baratas) mortos; foi constatada a falta d'água dentro da esterilização e o ambiente do compressor estava com entulhos.

DUAS UNIDADES BÁSICAS DE SAÚDE NO MUNICÍPIO DE CAPOEIRAS TAMBÉM INTERDITADAS

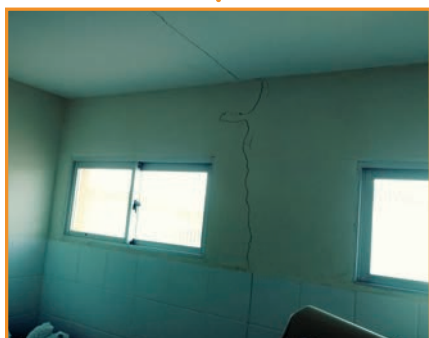

Em 18 de dezembro, a fiscalização do CROPE esteve em Capoeiras vistoriando as Unidades de Saúde do Município. O fiscal responsável pela ação, Jaime Rabelo, encontrou irregularidades nas Unidades Básicas de Saúde Maniçoba e Imbé, interditando eticamente as mesmas.

Na UBS Imbé, localizada no Distrito Imbé, o consultório odontológico estava sem ar-condicionado e apresentava apenas uma pia para lavagem de mãos e de instrumentais, levando à interdição ética do local. Já Unidade Maniçoba - Distrito de Maniçoba - apresentava, também, ausência de ar-condicionado e apenas uma pia para lavagem de mãos e de instrumentais; bem como parede e forro rachados e cuspideira enferrujada na base, resultando na interdição ética do local, por parte do Conselho.

*Crédito foto: UBS Maniçoba

FISCALIZAÇÃO FLAGRA FALSO DENTISTA ATUANDO EM SERRA TALHADA



A equipe de fiscalização do CRO-PE flagrou, em 18 de novembro, um graduando em Odontologia atuando como Cirurgião-Dentista na Clínica Odonto Vitória, no centro de Serra Talhada. A ação, resultado de denúncia anônima registrada junto à fiscalização do CRO-PE, foi idealizada em conjunto com a 21ª Delegacia Seccional de Polícia Civil do município.

"Após recebermos a denúncia de um possível falso dentista no local, o qual atuava, geralmente, nas segundas e sábados, realizou-se a apuração dos fatos, em que se comprovou a existência de fortes indícios da veracidade da mesma. Logo, pediu-se auxílio da 21ª Delegacia Seccional de Polícia Civil, em Serra Talhada", explicou o fiscal responsável pela ação, Anderson Candeia.

"Por volta das 11h45 da manhã, adentramos no local e flagramos Edevaldo dos Santos Silva realizando atendimento direto numa paciente. Diante dos fatos, o falso dentista foi conduzido até a 21ª Delegacia Seccional de Polícia Civil, onde, além dos procedimentos de praxe, o mesmo também assinou um Termo Circunstanciado de Ocorrência (TCO), recurso usado pelas autoridades policiais para registrar "infrações de menor potencial ofensivo", que tenham a pena máxima de até 2 (dois) anos de detenção, em substituição ao Inquérito Policial, sendo, em seguida, liberado."

O falso dentista é aluno de Odontologia do Centro Universitário Leão Sampaio, em Juazeiro do Norte-CE, e a clínica onde o flagrante ocorreu se encontra no nome da sua esposa, Silvana Souza dos Santos, que é Auxiliar em Saúde Bucal. Tanto a ASB, por ser responsável administrativa da Clínica, quanto o Cirurgião-Dentista responsável técnico pelo local, Dr. Felipe Tavares - CROPE nº 11886 - responderão eticamente junto ao CRO/PE por acobertamento do exercício ilegal da profissão.

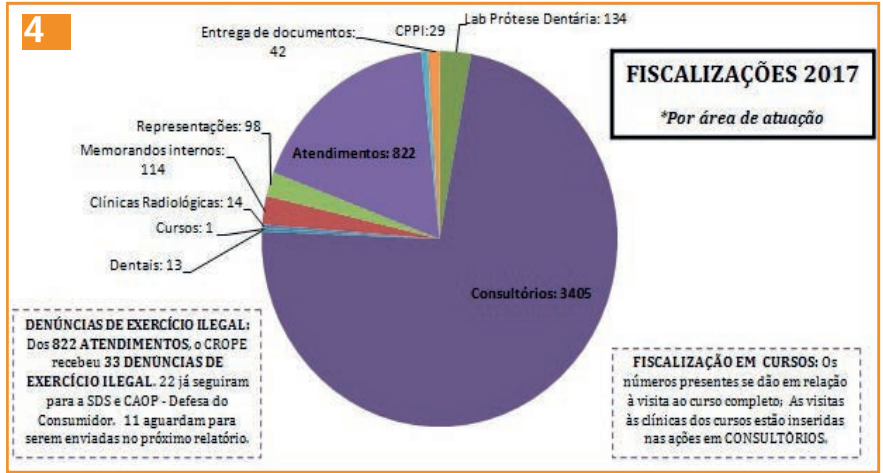
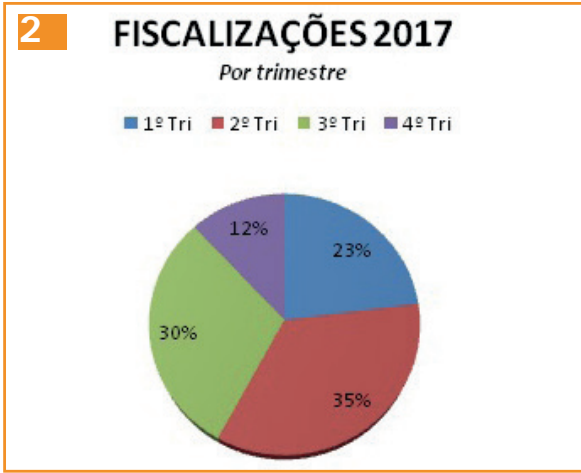
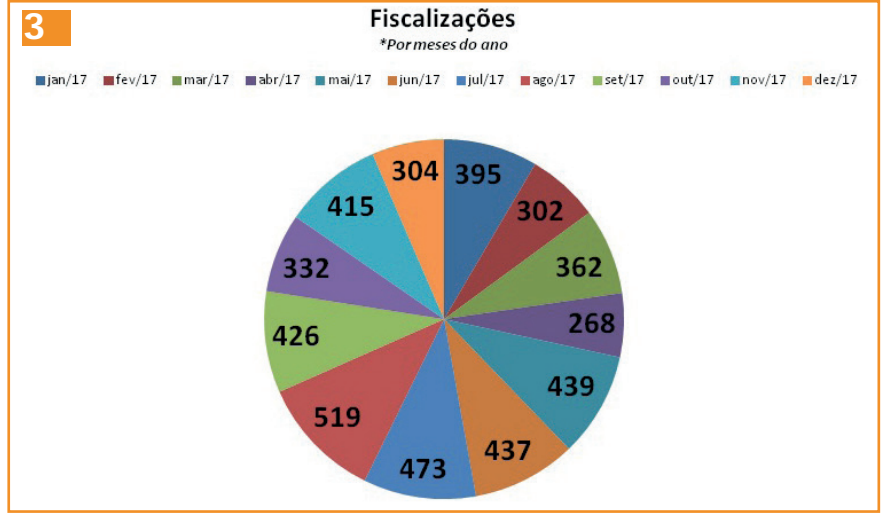
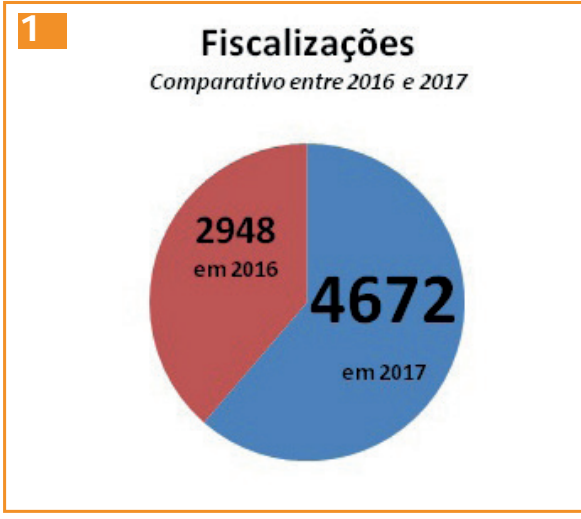

Qualicorp
20
Vinte Anos

CRO PE CONSELHO REGIONAL
DE ODONTOLOGIA
DE PERNAMBUCO



Água, luz e plano de saúde de qualidade: não dá para ficar sem.

Você sabe, ter plano de saúde nos dias de hoje é item de primeira necessidade: não dá para ficar sem.

Por isso, em parceria com o CRO-PE, a Qualicorp oferece excelentes opções em condições imperdíveis para você, cirurgião-dentista.

Planos a partir de

R\$ **217**¹



Não fique sem plano de saúde. Ligue agora.

0800 799 3003
www.qualicorp.com.br/anuncio

 **Qualicorp**
Sempre do seu lado.

Bradesco Saúde: ANS nº 005711 | SulAmérica: ANS nº 006246 | Amil: ANS nº 326305 | Unimed Norte-Nordeste: ANS nº 324213

Qualicorp
Adm. de Benefícios:
ANS nº 417173

¹R\$ 216,32 - Amil 400 QC Nacional R Copart Pjca (registro na ANS nº 472.929/14-3), da Amil, faixa etária até 18 anos, com coparticipação e acomodação coletiva (tabela de julho/2017 - PE). Planos de saúde coletivos por adesão, conforme as regras da ANS. Informações resumidas. A comercialização dos planos respeita a área de abrangência das respectivas operadoras de saúde. Os preços e as redes estão sujeitos a alterações, por parte das respectivas operadoras de saúde, respeitadas as disposições contratuais e legais (Lei nº 9.656/98). Condições contratuais disponíveis para análise. Novembro/2017.



**CONSELHO REGIONAL DE ODONTOLOGIA DE
PERNAMBUCO
AVISO DE CENSURA PÚBLICA**

PROC. ÉTICO CRO-PE 210/2016

O Conselho Regional de Odontologia de Pernambuco, torna público a condenação, por UNANIMIDADE, da denunciada, **CD Edjany Batista de Sá Cavalcanti - CRO-PE nº 7711**, a pena de CENSURA PÚBLICA, EM PUBLICAÇÃO OFICIAL, nos termos do art. 51, inciso III, do Código de Ética Odontológica, acrescida de pena pecuniária de 10 (dez) anuidades, pelo descumprimento do TAC.

Recife, 25 de setembro de 2017
Alfredo de Aquino Gaspar Júnior, CD

Presidente



**CONSELHO REGIONAL DE ODONTOLOGIA DE
PERNAMBUCO
AVISO DE CENSURA PÚBLICA**

PROC. ÉTICO CRO-PE 252/2016

O Conselho Regional de Odontologia de Pernambuco, torna público a condenação, por MAIORIA, do denunciado, **CD Victor Thiago Silva Nascimento - CRO-PE nº 11.559**, a pena de CENSURA PÚBLICA, EM PUBLICAÇÃO OFICIAL, nos termos do art. 51, inciso III, do Código de Ética Odontológica.

Recife, 25 de setembro de 2017
Alfredo de Aquino Gaspar Júnior, CD

Presidente



**CONSELHO REGIONAL DE ODONTOLOGIA DE
PERNAMBUCO
AVISO DE CENSURA PÚBLICA**

PROC. ÉTICO CRO-PE 06/2017

O Conselho Regional de Odontologia de Pernambuco, torna público a condenação, por UNANIMIDADE, do denunciado, **CD Robson Soares Siqueira - CRO-PE nº 8232**, a pena de CENSURA PÚBLICA, EM PUBLICAÇÃO OFICIAL, nos termos do art. 51, inciso III, do Código de Ética Odontológica, acrescida de pena pecuniária de 10 (dez) anuidades, nos termos do artigo 57 do Código de Ética Odontológica.

Recife, 25 de setembro de 2017
Alfredo de Aquino Gaspar Júnior, CD

Presidente



**CONSELHO REGIONAL DE ODONTOLOGIA DE
PERNAMBUCO
AVISO DE CENSURA PÚBLICA**

PROC. ÉTICO CRO-PE 17/2017

O Conselho Regional de Odontologia de Pernambuco, torna público a condenação, por UNANIMIDADE, da denunciada, **CD Edjany Batista de Sá Cavalcanti - CRO-PE nº 7711**, a pena de CENSURA PÚBLICA, EM PUBLICAÇÃO OFICIAL, nos termos do art. 51, inciso III, do Código de Ética Odontológica.

Recife, 25 de setembro de 2017
Alfredo de Aquino Gaspar Júnior, CD

Presidente

CAMPANHA DE COMBATE AO EXERCÍCIO IRREGULAR PELO CANCELAMENTO POR CADUCIDADE

O CROPE ressalta a importância do prazo de **TRANSIÇÃO** da **INSCRIÇÃO PROVISÓRIA** para a **PRINCIPAL**. O período correspondente é de **02 ANOS**.

É **OBRIGATÓRIA** a apresentação do **DIPLOMA DE GRADUAÇÃO** para que haja a continuidade no sistema CRO e recebimento da **INSCRIÇÃO PRINCIPAL**.

A campanha visa diminuir o alto índice de cancelamentos de inscrição de profissionais recém-formados por vencimento do registro provisório.

FIQUE ATENTO AO PRAZO DA SUA CARTEIRA PROVISÓRIA E EVITE O EXERCÍCIO IRREGULAR DA PROFISSÃO, BEM COMO CANCELAMENTO DA SUA INSCRIÇÃO POR CADUCIDADE!

Os profissionais que já estão próximos ao vencimento devem procurar o Setor de Inscrição do CRO-PE para regularizar sua inscrição provisória para principal.

CRO PE

CONSELHO REGIONAL
DE ODONTOLOGIA
DE PERNAMBUCO



CÂMARA TÉCNICA DE ODONTOLOGIA PARA PACIENTES COM NECESSIDADES ESPECIAIS

1 - QUAL A IMPORTÂNCIA DESTA ESPECIALIDADE NA ODONTOLOGIA ATUAL? A Organização Mundial da Saúde (OMS) estima que a prevalência das deficiências no mundo, seja de uma pessoa a cada dez e afirma que mais de 2/3, não recebem assistência odontológica. No Brasil, segundo fontes do IBGE (2010), 45 milhões de pessoas declararam possuir algum tipo de deficiência. Diante do quadro exposto, e a necessidade eminente de uma atenção diferenciada a pessoa com deficiência, em 2001 a Odontologia para Pacientes com Necessidades Especiais (OPNE) foi reconhecida como especialidade. Os especialistas em OPNE são capacitados a estabelecer diagnóstico, prevenção, tratamento e controle dos problemas de saúde bucal dos pacientes que apresentam uma complexidade no seu sistema biopsicossocial, bem como percepção e atuação dentro de uma estrutura inclusiva, inter e trans-disciplinar; atuando no âmbito ambulatorial, domiciliar e hospitalar. Garantindo assim, um atendimento diferenciado a pessoa com deficiência. Um olhar especial é imperativo, para a inclusão da disciplina OPNE em caráter obrigatório na grade curricular, do curso de odontologia a nível teórico e prático, visando promover uma sensibilização e humanização dos acadêmicos do curso de odontologia no cuidar das pessoas com deficiência.

2 - QUAIS OS MAIORES DESAFIOS ENFRENTADOS PELOS ESPECIALISTAS PERNAMBUCANOS NA ÁREA?

A grande questão desafiadora não só dos especialistas pernambucanos e também não só da odontologia se chama PRECONCEITO! A falta da humanização repercute diretamente na dificuldade de acesso à saúde e conseqüentemente ao atendimento odontológico. Em âmbito do SUS, outros grandes desafios ainda são a falta de infra-estrutura necessária para o atendimento, bem como a carência de materiais e equipamentos específicos; encaminhamentos desnecessários, ou seja, mal conduzidos devido a falta de critérios para encaminhamento desses pacientes, que porventura poderiam estar sendo atendidos na atenção básica e acabam nos centros de referências como: Universidades, Centros de Especialidades Odontológicas, Hospital Geral de Areias e Hospital Regional do Agreste. Isso é reflexo, muitas vezes, da insegurança conseqüente da falta de conhecimento da patologia do paciente pelo profissional, ou medo, ou ainda comodidade. Além disso, deparamos com a pequena quantidade de especialistas no estado (em torno de 28, sendo 15 registrados no CRO-PE), além de dentistas que se propõe a atender os 2.425.900 pernambucanos com pelo menos uma deficiência (IBGE, 2012). *** O Brasil tem 1/4 da sua população composta por pessoas com algum tipo de deficiência, contando com 590 especialistas em todo o território nacional.

3- QUALIFICAÇÃO ESSENCIAL: EXISTE AQUI? Tiveram duas turmas de especialização entre 2007 e em 2010 pela Faculdade de Odontologia de Pernambuco (FOP/UPE). Atualmente a qualificação existe na graduação em odontologia com a disciplina obrigatória de Odontologia Para Pacientes com Necessidades Especiais na UFPE e ACES, ambas oferecendo o conteúdo teórico e prático. Quanto a especializações em Pernambuco, encontra-se aberta uma especialização no Instituto Tavares Vieira (ITV), aguardando fechar a turma para que se possa iniciar.

4- COMO SE DÃO AS POLÍTICAS PÚBLICAS E DE FOMENTO À ÁREA ATUALMENTE? Políticas públicas não faltam, o que falta é que elas sejam muitas vezes cumpridas!!! A inclusão de pessoas com deficiência nos âmbitos sociais é um processo crescente e vem ganhando, mundialmente, espaço e atenção especial por parte de governantes, da sociedade civil, educadores e pesquisadores. Isso ocorre por se perceber que a violação dos direitos das pessoas com deficiência é um ato gravíssimo. Nesse contexto, documentos internacionais e nacionais foram elaborados para oferecer diretrizes e orientarem políticas públicas. A Política Nacional de Saúde da Pessoa com Deficiência – PNSPD é voltada para a inclusão das pessoas com deficiência em toda a rede de serviços do Sistema Único de Saúde (SUS) e foi aprovada pelo Ministério da Saúde, por meio da Portaria Nº 1.060, de 5 de junho de 2002. Já Plano Nacional Dos Direitos Da Pessoa com Deficiência – Viver sem Limite, Instituído em 17 de novembro de 2011, por meio do Decreto Nº 7.612, tem a finalidade de promover, por meio da integração e articulação de políticas, programas e ações, o exercício pleno e equitativo dos direitos das pessoas com deficiência nos termos da Convenção Internacional sobre os Direitos das Pessoas com Deficiência. No que se refere ao atendimento odontológico, o Viver sem Limite prevê :

- aumento em 20% no financiamento do SUS para 420 Centros de Especialidades Odontológicas para atendimento às pessoas com deficiência;
- adequação física e aquisição de equipamentos para 27 centros cirúrgicos em hospitais gerais;
- além de ter sido realizado a qualificação de seis mil e seiscentos profissionais da odontologia brasileira para atendimento de pessoas com deficiência.

5- QUAL A PRINCIPAL FRENTE DE ATUAÇÃO DA COMISSÃO PARA O ANO DE 2018? Participar da reunião nacional das câmaras técnicas a ser realizada em São Paulo no mês de fevereiro e levar a discussão da pauta da reunião ao CFO. Dentro deste contexto se inclui a padronização de alguns protocolos de atendimentos e a capacitação e formação do profissional desde a graduação; Programar, planejar e executar junto com a caravana itinerante do CRO-PE a visita a áreas geográficas do estado de Pernambuco e difundir a filosofia de trabalho da Odontologia para pacientes com necessidades especiais; Trabalhar quanto à necessidade de aquisição de materiais e equipamentos solicitados às gestões necessários ao atendimento das pessoas com necessidades especiais; Fomentar a inserção do Cirurgião-Dentista dentro da equipe multidisciplinar de atendimento à pessoa com deficiência.

A ODONTOLOGIA DO ESPORTE E A SUA IMPORTÂNCIA

Coluna pelo Prof. Dr. Antônio Alberto Medeiros Salgado

A Odontologia do Esporte é o conjunto de procedimentos multidisciplinar, preventivo e de tratamento que, agrupadamente, fundamentam a filosofia da manutenção da integridade e do rendimento de atletas de alta performance. Para o desenvolvimento da Odontologia do Esporte é necessário conhecimento técnico e científico que vão além do que a prática habitual possibilita. A equipe de profissionais que atuam junto ao paciente atleta é formada por diferentes áreas capacitadas e já devidamente reconhecidas dentro das suas especialidades. Compete ao Cirurgião-Dentista atuar dentro dos preceitos da Odontologia no paciente atleta considerando a sua saúde bucal e por extensão sua saúde geral. Prevenir e proteger, por meio do planejamento e confecção de dispositivos preventivos, protetores e otimizadores, intra e extraoral do desempenho esportivo.

O atleta, por exigir mais do seu físico em relação às demais pessoas, necessita estar sempre atento à sua saúde, e a saúde bucal não pode ficar fora deste contexto. A Odontologia do esporte não se resume ao uso de protetores bucais como medida de prevenção, mas também à profilaxia de doenças da cavidade oral e ao tratamento de tais manifestações que, direta ou indiretamente, possam comprometer o desempenho do atleta.

No Brasil, apesar de ser um dos países com maior índice de cárie do mundo, a preocupação com a saúde bucal dos atletas tem sido manifestada há alguns anos, embora estatísticas nesse sentido não apareçam. Acreditamos que a Odontologia do Esporte pode ser o diferencial de sucesso na carreira de atletas de alto rendimento e que, cada vez mais, nossos dirigentes tomem consciência de que a saúde oral do atleta é muito importante para o seu desempenho. Há alguns paradigmas ainda por serem eliminados dentro das agremiações desportivas em relação à presença do CD nos seus departamentos de saúde, no entanto, estamos seguros de que o mercado de trabalho é promissor.

Um dos maiores problemas da Odontologia do Esporte é, ainda hoje, a confecção de aparelhos protetores, seja bucal ou facial, no entanto, a nossa preocupação volta-se também aos atletas em formação que fazem uso de protetores bucais inadequados. No primeiro caso, técnicos em prótese e CDs, imaginam que a confecção de um protetor resume-se apenas a uma simples moldagem e posterior prensagem finalizando com a colocação do objeto na boca do paciente atleta. Estão cometendo um gravíssimo erro ao agirem dessa forma, a confecção de um protetor exige conhecimentos teóricos/técnicos profundo sobre especialidades afins, como por exemplo, posturologia, fisioterapia, fisiologia e oclusão, dentre outros conhecimentos que são agregados durante a confecção de um protetor. A Academia Brasileira de Odontologia do Esporte (ABROE), está empenhada em normatizar e regulamentar o material adequado e um protocolo para confecção de protetores bucais, respeitando cada modalidade esportiva. Para isso, contamos com o apoio de colegas especialistas no assunto, como também, da comissão científica da ABROE e o centro de pesquisa da USPE, através da disciplina de prótese buco-maxilo-facial. Alguns profissionais já estão qualificados e habilitados a produzirem um bom protetor bucal, porém, ainda são poucos no Brasil.

Nosso objetivo é inserir definitivamente a Odontologia no contexto do esporte de alto rendimento, com o firme propósito de estabelecer uma linguagem comum com a medicina do esporte. Isso está sendo colocado em prática, através da Disciplina de Odontologia do Esporte na Faculdade de Odontologia de Pernambuco, como disciplina optativa, onde são abordados temas ligados à área médica. A disciplina orienta os alunos a promoverem a saúde bucal e sistêmica dos atletas, controlando lesões bucais e do sistema histomatógnico, em integração com outras especialidades da área médica, como Fisioterapia, Posturologia, Educação Física, Nutrição, Farmácia e Bioquímica, Sociologia, Psicologia, Fisiologia, e da MTC, a Acupuntura. Nosso trabalho é desenvolvido através de projetos de extensão com clubes desportivos e academias de lutas marciais, dando prioridade a atletas amadores, ainda em formação, dos vários bairros da periferia da Região Metropolitana.

No Brasil, existem vários cursos de atualização de curta duração e na sua maioria voltados ao ensinamento da confecção de protetores e apenas um de especialização, em São Paulo (até esta data). Fomos pioneiros no Brasil, implantamos a disciplina de Odontologia do Esporte, como disciplina optativa, na Faculdade de Odontologia de Pernambuco - UPE, onde destinamos 20 vagas para alunos da graduação do 7º ao 10º períodos, reservando 2 vagas para alunos de outras Faculdades. Já qualificamos cerca de 100 alunos durante um período de 3 anos de atividades.

O Conselho Regional de Odontologia de Pernambuco possui uma comissão científica e esta vem atuando de forma cooperativa no sentido de tornar obrigatório, a presença de um CD especialista, em Odontologia do Esporte, nas agremiações desportivas e academias. O ano de 2018 será marcado por uma assembleia de Presidentes de Comissões Científicas dos CROs nacionais que se realizará no Recife, já nos primeiros meses do ano. Essa assembleia visa deliberar sobre temas que possam contribuir para a normatização e consequente consolidação da especialidade Odontologia do Esporte, como também realizar gestões junto a bancada Nacional de Odontologia no sentido de que seja aprovado o PL 5391/2005 que obriga a presença de CD especializado em Odontologia desportiva em clubes desportivos, academias e em suas respectivas competições. Dessa forma, esperamos que através do CRO-PE possamos contribuir com a causa.

É imprescindível a inserção da Odontologia, na prática da saúde esportiva, no cumprimento da promoção da saúde e na promoção do alto desempenho esportivo.

Disponibilidade Financeira 4º Trimestre - 2017

Contas Bancárias	Valores Disponíveis em 31.12.2017 - R\$
1.1.1.1.1.02.01 - Caixa Econômica Federal - Ag: 1584 C.C.:1438-2	558.572,58
1.1.1.1.1.02.02 - Banco do Brasil - Ag:2805-3 C.C.:47147-X	23.546,58
1.1.1.1.1.03.01 - Banco do Brasil - Ag:2805-3 C.C.:20302-5	7.434,08
1.1.1.1.1.03.02 - Caixa Econômica Federal - Ag:1029 C.C.:502-4	20.110,17
1.1.1.1.1.03.03 - Banco do Brasil - Cobrança C.C.:26048-7	0,00
1.1.1.1.1.03.04 - Banco do Brasil - Cobrança C.C.:26018-5	0,00
1.1.1.1.1.03.06 - Banco Bradesco - Ag:3206 CC: 441.767-4	1,00
1.1.1.1.2.01.01 - Caixa Econômica Federal - C. Poupança: 40001438-7	95.095,93
1.1.1.1.2.02.03 - Banco Bradesco - Ag:3206 C Aplicação: 441.767-4 CDI - Invest. Fácil	109.701,22
Total	814.461,56

Comparativo das Receitas 4º Trimestre - 2017

Receita	Orçado	Arrec. Período	Diferença
6.2.1.2.1.02.01.01 - Pessoa Física Contribuições	5.094.782,54	2.991.379,32	2.103.403,22
6.2.1.2.1.02.01.02 - Pessoa Jurídica Contribuições	303.646,80	263.782,25	39.864,55
6.2.1.2.1.05.01.01 - Pessoa Física Inscrição	157.000,00	156.519,88	480,12
6.2.1.2.1.05.01.02 - Pessoa Jurídica Inscrição	57.000,00	56.598,07	401,93
6.2.1.2.1.05.02.01 - Pessoa Física Carteiras	60.000,00	54.973,91	5.026,09
6.2.1.2.1.05.03.01 - Pessoa Física Certidões	11.000,00	10.676,25	323,75
6.2.1.2.1.05.04.05 - Taxa de 1º Via de Certificado - Pessoa Jurídica	13.500,00	12.791,15	708,85
6.2.1.2.1.05.04.07 - Multa Eleitoral	44.000,00	43.396,26	603,74
6.2.1.2.1.05.04.11 - Taxa de Registro/Inscrição de Habilitação	7.300,00	4.111,80	3.188,20
6.2.1.2.1.05.04.12 - Outras Receitas de Serviços	20.000,00	15.761,03	4.238,97
6.2.1.2.1.06.02.01 - Multa sobre Pessoa Física	34.000,00	33.652,15	347,85
6.2.1.2.1.06.02.02 - Multa Sobre Pessoa Jurídica	3.000,00	2.487,53	512,47
6.2.1.2.1.06.02.03 - Juros Sobre Pessoa Física	13.000,00	3.579,42	9.420,58
6.2.1.2.1.06.02.04 - Juros Sobre Pessoa Jurídica	1.000,00	521,73	478,27
6.2.1.2.1.06.05.02.001 - Rend. Sobre Poupanças e Aplicações Financeiras	30.000,00	27.691,05	2.308,95
6.2.1.2.1.07.01.04 - Programa de Apoio Institucional - Ações Institucionais	61.000,00	36.333,33	24.666,67
6.2.1.2.1.08.01.01.001 - Receitas não identificadas	7.000,00	6.692,03	307,97
6.2.1.2.1.09.01.01.001 - Anuidades Divida Administrativa	295.000,00	293.596,32	1.403,68
6.2.1.2.1.09.01.01.002 - Multas Divida Administrativa	25.000,00	5.741,74	19.258,26
6.2.1.2.1.09.01.01.003 - Juros Divida Administrativa	64.000,00	63.278,09	721,91
6.2.1.2.1.09.01.02.001 - Anuidades	57.000,00	56.498,58	501,42
6.2.1.2.1.09.01.02.002 - Multas	1.000,00	817,08	182,92
6.2.1.2.1.09.01.02.003 - Juros	11.500,00	11.038,54	461,46
6.2.1.2.1.09.03.01 - Saldo de Exercícios Anteriores	70.000,00	67.109,48	2.890,52
6.2.1.2.1.09.03.02 - Outras Receitas Diversas	146.000,00	29.125,43	116.874,57
6.2.1.2.1.09.03.04 - Receitas Diversas Negociadas	122.000,00	121.352,32	647,68
6.2.1.2.1.09.03.99 - Receitas Diversas Correntes não executadas	17.100,00	0,00	17.100,00
6.2.1.2.2.04.01.01 - Receitas Diversas de Capital não executadas	1.029.589,38	0,00	1.029.589,38
Total	7.755.418,72	4.369.504,74	3.385.913,98

Comparativo das Despesas 4º Trimestre-2017

Despesa	Orçado	Realiz. Período	Diferença
6.2.2.1.1.01.01.01.001 - Salários	953.716,68	926.090,41	27.626,27
6.2.2.1.1.01.01.01.002 - Gratificação de Natal 13º Salário	82.143,04	62.977,82	19.165,22
6.2.2.1.1.01.01.01.003 - Férias de Funcionários	109.521,32	72.787,95	36.733,37
6.2.2.1.1.01.01.02.001 - INSS	251.871,50	237.914,23	13.957,27
6.2.2.1.1.01.01.02.002 - FGTS	91.817,71	85.310,18	6.507,53
6.2.2.1.1.01.01.02.003 - PIS Sobre Folha de Pagamento	11.827,21	10.699,63	1.127,58
6.2.2.1.1.01.01.02.004 - Contribuição Institucional - CIEE	3.000,00	2.805,92	194,08
6.2.2.1.1.01.04.01.001 - Vale Transporte	23.100,00	21.736,00	1.364,00
6.2.2.1.1.01.04.01.003 - Plano Odontológico	1.500,00	819,28	680,72
6.2.2.1.1.01.04.01.004 - Auxílio Alimentação	136.536,79	134.129,88	2.406,91
6.2.2.1.1.01.04.03.001.001 - Indenizações Trabalhistas	1.176.890,09	66.952,03	1.109.938,06
6.2.2.1.1.01.04.04.001.001 - Funcionários	13.800,00	10.425,00	3.375,00
6.2.2.1.1.01.04.04.001.002 - Conselheiros	36.000,00	21.500,00	14.500,00

Comparativo das Despesas 4º Trimestre-2017

Despesa	Orçado	Realiz. Período	Diferença
6.2.2.1.1.01.04.04.001.003 - Convidados	22.700,00	11.000,00	11.700,00
6.2.2.1.1.01.04.04.001.004 - Ajudas de Custo	45.140,00	41.717,41	3.422,59
6.2.2.1.1.01.04.04.002.001 - Artigos de Expediente	24.500,00	13.196,28	11.303,72
6.2.2.1.1.01.04.04.002.002 - Artigos e Materiais para Higiene	5.600,00	2.096,34	3.503,66
6.2.2.1.1.01.04.04.002.005 - Combustíveis e Lubrificantes	20.000,00	4.725,51	15.274,49
6.2.2.1.1.01.04.04.002.007 - Materiais para Manutenção de Bens	12.000,00	8.409,08	3.590,92
6.2.2.1.1.01.04.04.002.008 - Vestuário e Uniformes	15.000,00	10.494,30	4.505,70
6.2.2.1.1.01.04.04.002.012 - Materiais de Informática	2.000,00	890,00	1.110,00
6.2.2.1.1.01.04.04.002.099 - Outros Materiais De Consumo	30.400,00	10.371,05	20.028,95
6.2.2.1.1.01.04.04.002.100 - Suprimentos Para Impressoras e Copiadoras	8.500,00	1.292,40	7.207,60
6.2.2.1.1.01.04.04.003.001.003 - Bolsa Complementar Estágio	57.138,00	45.226,72	11.911,28
6.2.2.1.1.01.04.04.003.001.004 - Manutenção e Conservação de Bens Imóveis - PF	14.000,00	12.960,00	1.040,00
6.2.2.1.1.01.04.04.004.001 - Assinatura de Jornais e Periódicos	1.500,00	500,00	1.000,00
6.2.2.1.1.01.04.04.004.002 - Serviços de Energia Elétrica e Gás	38.000,00	28.961,34	9.038,66
6.2.2.1.1.01.04.04.004.003 - Serviço de Abastecimento de Água e Esgoto Público	6.000,00	3.992,14	2.007,86
6.2.2.1.1.01.04.04.004.004 - Serviços de Internet e Telefonia em Geral	53.000,00	43.285,45	9.714,55
6.2.2.1.1.01.04.04.004.006 - Locação de Bens Imóveis e Condomínios	7.500,00	1.890,00	5.610,00
6.2.2.1.1.01.04.04.004.007 - Locação de Equipamentos e Materiais Permanentes	22.000,00	21.073,08	926,92
6.2.2.1.1.01.04.04.004.008 - Reparos, Adaptações e Conservação	8.000,00	1.930,00	6.070,00
6.2.2.1.1.01.04.04.004.009 - Seguros em Geral	23.500,00	15.221,20	8.278,80
6.2.2.1.1.01.04.04.004.010 - Serviços de Divulgação e Imprensa	84.000,00	41.943,39	42.056,61
6.2.2.1.1.01.04.04.004.011 - Congressos, Convenções, Conferências e Simpósios	37.000,00	6.000,00	31.000,00
6.2.2.1.1.01.04.04.004.012 - Despesas Miúdas de Pronto Pagamento	18.000,00	12.993,84	5.006,16
6.2.2.1.1.01.04.04.004.013 - Despesas com Software	11.400,00	9.463,32	1.936,68
6.2.2.1.1.01.04.04.004.014 - Serviços de Medicina do Trabalho	7.800,00	1.710,00	6.090,00
6.2.2.1.1.01.04.04.004.017 - Indenizações, Restituições e Reposições	60.000,00	39.233,13	20.766,87
6.2.2.1.1.01.04.04.004.020 - Serviço de Assessoria Jurídica	225.895,40	225.605,36	290,04
6.2.2.1.1.01.04.04.004.022 - Serviços de Informática	31.000,00	19.330,06	11.669,94
6.2.2.1.1.01.04.04.004.023 - Serviços de Segurança Predial e Preventiva	2.500,00	1.082,78	1.417,22
6.2.2.1.1.01.04.04.004.025 - Postagem de Correspondência Institucional	124.570,72	70.049,94	54.520,78
6.2.2.1.1.01.04.04.004.028 - Despesas com Eleições	35.243,09	34.529,72	713,37
6.2.2.1.1.01.04.04.004.029 - Despesas Judiciais	3.000,00	1.956,29	1.043,71
6.2.2.1.1.01.04.04.004.099 - Outros Serviços e Encargos	90.700,00	36.968,00	53.732,00
6.2.2.1.1.01.04.04.004.102 - Despesas com Concursos e Seleções	2.000,00	1.350,00	650,00
6.2.2.1.1.01.04.04.004.103 - Serviços Gráficos	30.852,86	11.769,40	19.083,46
6.2.2.1.1.01.04.04.004.104 - Serviços de Publicidades Audiovisuais	15.000,00	11.268,00	3.732,00
6.2.2.1.1.01.04.04.004.106 - Serviços de Manutenção - Imóveis	6.000,00	4.547,03	1.452,97
6.2.2.1.1.01.04.04.004.107 - Serviços Terceirizados	107.587,20	42.125,31	65.461,89
6.2.2.1.1.01.04.04.004.108 - Eventos Oficiais e Condecorativos	15.100,00	9.050,00	6.050,00
6.2.2.1.1.01.04.04.004.109 - Publicidade Legal	22.000,00	4.388,38	17.611,62
6.2.2.1.1.01.04.05.001 - Passagens Aéreas, terrestres	40.000,00	14.217,79	25.782,21
6.2.2.1.1.01.04.05.002 - Locação de Veículos (taxi-van)	22.000,00	7.292,41	14.707,59
6.2.2.1.1.01.05.01 - Cota Parte do CFO	1.743.283,53	1.342.615,39	400.668,14
6.2.2.1.1.01.07.01 - Taxa Sobre Serviços Bancários	17.500,00	14.602,78	2.897,22
6.2.2.1.1.01.08.02 - Auxílios - Transferência a Instituições Associativas	20.000,00	9.401,00	10.599,00
6.2.2.1.1.01.09.03 - Impostos Taxas e Pedágios	17.800,00	15.029,37	2.770,63
6.2.2.1.1.01.11.02 - Despesas Correntes Conveniadas	18.000,00	17.007,28	992,72
6.2.2.1.1.01.11.99 - Despesas Correntes Não Executadas	609.394,20	0,00	609.394,20
6.2.2.1.1.02.01.03.001 - Veículos	255.400,00	186.380,00	69.020,00
6.2.2.1.1.02.01.03.002 - Máquinas, Motores e Aparelhos	86.000,00	7.366,20	78.633,80
6.2.2.1.1.02.03.01.001 - Empréstimos para Despesas de Custeio	90.000,00	73.714,30	16.285,70
6.2.2.1.1.02.03.01.999 - Despesas de Capital Não Executada	598.189,38	0,00	598.189,38
Total	7.755.418,72	4.206.371,10	3.549.047,62



CURSOS DE IMERSÃO

Autoligados

Prof. Dr. Mauro Macêdo
CRO/PE 5318

Duração: 2 dias
Carga Horária: 16 horas

Alinhadores estéticos

Prof. Dr. Mauro Melo
CRO/PE 7458
Prof. Stenyo Tavares
CRO/PE 5530

Duração: 2 dias
Carga Horária: 16 horas

Mini Implantes

Prof. Dr. Stenyo Tavares
CRO/PE 5530

Duração: 2 dias
Carga Horária: 16 horas

Dobras ortodônticas

Prof. Ms. Nivaldo Oliveira
CRO/PE 3611

Duração: 2 dias
Carga Horária: 16 horas

Toxina Botulínica e Preenchimento Facial

Profª. Ms. Carmen Zimmer
CRO/MG 24749

Duração: 2 dias
Carga Horária: 16 horas

Farmacologia para odontologia

Prof. Dr. Felipe Bravo
CRO/PE Nº 8172

Drª. Amanda Barbosa
CRO/PE Nº 7588

Duração: 2 dias
Carga Horária: 16 horas

Harmonização da face

Prof. Dr. Marcelo F. Medeiros
CRO/PE Nº 5258

Prof. João Paulo Lócio
CRO/PE Nº 6685

Duração: 3 dias
Carga Horária: 24 horas

Implante

Docentes:

Prof. Dr. Marcelo F. de Medeiros
CRO-PE 5258 e Equipe.

Professores convidados:

Prof. Paulo Sérgio Perri CRO SP 14948
Prof.: Rafael Manfro CRO-SC 6049

- Duração: 24 meses [módulos mensais]
- Carga horária: 1.100 horas

Kit cirúrgico incluso!

Ortodontia

Docentes:

Prof. Ms. Guaracy Lyra Jr - CRO PE Nº 4355
Prof. Esp. Mauro Macedo - CRO PE Nº 5318
Prof. Ms. Nivaldo Oliveira - CRO PE Nº 3611
Prof. Esp. Felipe Azevedo - CRO PE Nº 5360
Profª. Esp. Kátia Betânia - CRO PE 4141
Profª. Marcela Mota - CRO/PE 8055

- Duração: 24 meses
- Carga horária: 384 horas/aula

Dentística

Docentes:

Prof. Dr. Claudio Heliomar CRO/PE 5329
Profª. Ms. Ana Luisa Mariz CRO/PE 6962
Profª. Ana Rosa Lorenz CRO/PE 4389 e Equipe Clínica.

- Duração: 12 meses
- Carga horária: 168 horas/aula

Prótese fixa

Docentes:

Prof. Túlio Pessoa de Araújo CRO-PE 4286 e Equipe.

Módulos mensais [01 dia]

- Duração: 12 meses
- Carga horária: 192 horas/aula

Estomatologia

Docentes:

Profª. Dra. Ana Paula Veras Sobral
CRO/PE Nº 4932 e Equipe

Professora convidada:

Dra. Marcia Silveira CRO/PE Nº 2803

- Duração: 24 meses
- Carga horária: 856 horas

Prótese Dentária

Docentes:

Prof. Dr. Túlio Pessoa Araújo
CRO/PE 4286 e Equipe

- Duração: 24 meses
- Carga horária: 855 horas

Ortodontia

Docentes:

Prof. Ms. Guaracy Fonseca Júnior - CRO/PE - 4355
Prof. Ms. Ney Tavares Neto - CRO/PE 9889
Prof. Dr. Stenyo Tavares - CRO/PE - 5530
Prof. Esp. Mauro de Oliveira - CRO/PE 5318
Prof. Ms. Nivaldo de Oliveira - CRO/PE 3611
Prof. Esp. Felipe Azevedo - CRO/PE 5360

- Duração: 36 meses
- Carga horária: 2.105 horas

Cirurgia Periodontal

Docentes:

Prof. Cácio Lopes Mendes CRO PE 47279
Profª. Ianne Alencar de Araújo CRO PE 7555
Profª. Luana Costa Villas Bôas CRO PE 7613
Prof. Eduardo Moreira Lessa CRO PE 9433
Profª. Géorgia Pires S. Menezes CRO PE 9448

Professor convidado:

Prof. Dr. Saulo Cabral dos Santos CRO PE 4369

Coordenador:

Prof. Dr. Renato V. Alves CRO PE 5476

- Duração: 10 meses [módulos mensais]

Cirurgia Oral Menor

Docentes:

Prof. Dr. Sérgio Martorelli - CRO PE 3000
Prof. Dr. Paulo Cavalcanti - CRO PE 4614 e Equipe.

- Duração: 12 meses
- Carga horária: 144 horas/aula

Endodontia

Docentes:

Prof. Glaucio dos Santos Ferreira
CRO/PE 6564

Professores Convidados:

Profª. Dra. Gerhilde Callou - FOP/UPE,
Prof. Dr. Paulo Reis FOP/UPE,
Prof. Dr. Tibério Matheus - UNINASSAU,
Prof. Vinícius Holanda - FACIPE,
Prof. Dr. Silvio Menezes - FACIPE,
Profª. Dra. Carolina Guimarães - ABO,
Profª. Dra. Iliana Quidute - ABO.

- Duração: 24 meses
- Carga horária: 852 horas

Odontopediatria

Docentes:

Profª. Kátia Virginia Botelho CRO/PE 3043
Profª Valéria Maranhão CRO/PE 3839

Professora convidada:

Profª. Paula Valença CRO/PE 5861

- Duração: 24 meses
- Carga horária: 865 horas