



ELEIÇÕES

CRO-PE CONVOCA CIRURGIÕES-DENTISTAS

Novos rumos

ELEIÇÕES

Votação ocorre no dia 28
de novembro

Páginas 14 e 15

FISCALIZAÇÃO

Ação interdita 13
laboratórios de prótese

Páginas 16 e 17

HOMENAGEM

Categoria celebra Dia do
Cirurgião-Dentista

Página 4 a 11



Palavra do Presidente

Prezados Colegas,

Nesta edição do informativo CRO-PE registramos com satisfação o sucesso da campanha "Sou Dentista Sangue Bom". Essa iniciativa demonstrou à sociedade o senso de responsabilidade social e a solidariedade que caracterizam os profissionais e estudantes da Odontologia. Cumprindo com nossa missão institucional promovemos o I ECONE, Encontro dos Conselhos de Odontologia do Nordeste, quando pudemos discutir e unificar o entendimento para aplicação das normas que regem a Odontologia. Essa iniciativa, estou certo, fortalece o sistema CFO/CROs. e dá mais segurança às nossas administrações. Participamos ativamente da III Assembleia Nacional de Especialidades Odontológicas e do Encontro Nacional sobre Convênios e Credenciamentos, sempre defendendo os interesses maiores da profissão. Registramos com satisfação, na coluna "Orgulho de Ser Cirurgião-Dentista", o reconhecimento a grandes nomes da Odontologia Pernambucana e Brasileira que foram o Professor Pedro Paulo Monteiro Martins, pioneiro na área de implante, bem como o Professor Célio

Lapa, que além de grande profissional da Odontologia, demonstrava toda sua sensibilidade por meio das belas pinturas que podem ser vistas na sede do CRO-PE, em exposição que vai até dezembro. O tempo passa muito rápido e já estamos novamente às voltas com o processo eleitoral para a escolha dos dirigentes que deverão conduzir a Autarquia no biênio 2015/2017. Convoco toda a categoria para exercer seu direito de voto, e desta vez, com urnas eletrônicas. Mesmo que seja uma única chapa concorrente é fundamental que os profissionais exerçam suas cidadanias plenamente. Apresentamos um resumo do que fizemos neste período da gestão, apesar das dificuldades administrativas encontradas que atrasaram, em muito, o início das mudanças. Ampliamos e demos vida a fiscalização. Hoje o CRO-PE é reconhecido pela Vigilância Sanitária, pelas Polícias Civil e Militar e pela sociedade como um órgão fiscalizador presente e atuante. A Comissão de Ética e as Câmaras de Instrução estão funcionando plenamente e os processos éticos julgados em espaço de tempo cada vez menor. Na área administrativa muito se fez em termos de economia e transparência. Hoje todos podem acompanhar as receitas e despesas movimentadas pela adminis-

tração. A interiorização é uma realidade que se constata pela presença do CRO-PE em todo o Estado, levando cursos, ações de fiscalização e de valorização profissional. É preciso dizer que estamos perseguindo com afinco todas as propostas que apresentamos na eleição de 2012. O escalonamento das anuidades ainda não foi alcançado, mas não tenho dúvida que estamos no caminho certo. Nesse sentido, o Conselho Federal de Odontologia criou uma Comissão Nacional, a qual tenho a honra de presidir, e que deverá apresentar seus resultados até a metade do próximo ano, com o objetivo de estudar a melhor forma de implementar o escalonamento das anuidades em todo o país. Ainda em nível nacional estamos ampliando a discussão do selo de qualidade no ensino e a possível realização do exame de proficiência. Hoje, com aproximadamente 18 meses de mandato, posso dizer que ainda não consegui fazer o CRO-PE que sonhei quando me coloquei na condição de candidato, mas não tenho dúvida que temos dado Novos Rumos à Odontologia pernambucana. A avaliação de tudo o que tem sido feito fica por conta de cada um de vós. Da minha parte, peço apenas que cada um assuma o seu papel de protagonista nesse processo de mudança.

**Rogério Zimmermann |
Presidente do CRO-PE**

A Revista CRO-PE é uma publicação bimestral do Conselho Regional de Odontologia de Pernambuco (CRO-PE). Sua distribuição é gratuita. Endereço: Av. Norte, 2930 - Encruzilhada - Recife

DIRETORIA

EFETIVOS:

Presidente: Rogério Dubosselard Zimmermann
Secretário: Alfredo de Aquino Gaspar Júnior
Tesoureiro: Rinaldo Ramos de Araújo
Vogal: João Batista Sobrinho do Nascimento Neto

Vogal: Cátia Maria Fonseca Guerra

SUPLENTE:

Audison Pereira Nunes de Barros
Cleves Medeiros de Freitas
Francisco Walber Lins Pinheiro
Maria Lúcia Parente de Andrade
Petrônio José de Lima Marelli

COMISSÃO DE ÉTICA

Presidente: João Batista Sobrinho do Nascimento Neto
Alfredo de Aquino Gaspar Júnior
Petrônio José de Lima Martelli

COMISSÃO DE FISCALIZAÇÃO

Presidente: Paloma Rodrigues Genu
David Jorge Pereira Alves
José Euzébio Salvador Filho
Milton José Menezes de Almeida
Pedro Geraldo de Vasconcelos Filho
Thiago Reis Picanço
Walter Jonisson dos Santos Barbosa

TOMADA DE CONTAS

Presidente: Cátia Maria Fonseca Guerra
Audison Pereira Nunes de Barros
Cleves Medeiros de Freitas

ENSINO DE GRADUAÇÃO

Presidente: Leogenes Maia Santiago
Adolfo José Cabral
Maria do Socorro Orestes Cardoso
Silvia Regina Jameli
Ubiratan de Araújo Pinto

ENSINO DE PÓS-GRADUAÇÃO

Presidente: Ana Paula Veras Sobral
Eduarda Ângela Pessoa Cesse
Eliane Helena Alvim de Souza
Etenildo Dantas Cabral
Solange Laurentino dos Santos

COMISSÃO PERMANENTE DE LICITAÇÃO

Presidente: Alfredo de Aquino Gaspar Júnior
Rinaldo Ramos de Araújo
FUNCIONÁRIOS
Edivando Moreno Gois Filho
Rogerio Pessoa de Araújo

COMISSÃO ESTADUAL DE AVALIAÇÃO DA DOCUMENTAÇÃO DO PRÊMIO BRASIL SORRIDENTE

Presidente: Petrônio José de Lima Marelli
Nicelma Figueiredo
Paulo Sávio Angeira de Gois

COMISSÃO DE INTERIORIZAÇÃO DO CONSELHO

Presidente: Antonyyer Carvalho de Mendonça
Almir Galindo Florêncio
Clécio de Assis Brito Miranda
Jaime José Muniz Rabelo
Leandro Parente de Carvalho
Paulo Julien Bezerra Morais

COMISSÃO DE COMUNICAÇÃO

Presidente: Eduardo Ayrton Cavalcanti Vasconcelos
Fernando de Oliveira Martorelli
Igor Cavalcanti de Andrade
João Danúcio Ribeiro Parente
José Franklin Cordeiro Neto
Kaaelye Cantarelli Pires de Machado de Melo

COMISSÃO SOCIAL

Presidente: Ivoneide Maria de Melo Zimmermann
Karenina Viegas Silva
Thérèze Etienne de Sá Y Brito
Zeneide Carvalho Leite

COMISSÃO DE PATRIMÔNIO

Presidente: Denis Costa de Oliveira
André Luis Gomes de Carvalho
Paulo de Tarso de Carvalho Filho

COMISSÃO DE PESQUISA E AVANÇOS ODONTOLÓGICOS

Presidente: Fábio Barbosa de Souza
Claudio Helioimar Vicente da Silva
Marcos Antônio Japiassú Resende Montez
Sandra Maria Alves Sayão Maia
Valdenice Aparecida de Menezes

COMISSÃO ESPECIAL DE APOIO À PRESIDÊNCIA

Presidente: Breno de Albuquerque Mello
Elayne Cavalcanti Soares
José Pequeno de Amorim
Reinildo Luis de Assis
Rodrigo Veras de Almeida

COMISSÃO DE MEDALHAS E HONRARIAS

Presidente: Alfredo de Aquino Gaspar Junior
Adolfo José Cabral
Ailton Coelho de Ataíde Filho
Daniel Saturnino da Silva Júnior
Emanuel Sávio de Souza Andrade

COMISSÃO DE CULTURA, LAZER E ESPORTES

Presidente: Pierre George Torres Freire
Guaracy Lyra da Fonseca
José Wilck de Souza Barros
Lenival Guedes da Silveira

COMISSÃO DE LEGISLAÇÃO

Presidente: Irani de Farias Cunha Júnior
Adriana Paula de Andrade da Costa e Silva
Santiago
Ailton Coelho de Ataíde Filho

COMISSÃO DE TSB E ASB

Presidente: Rejane Torres da Silva
Audenir de Souza Pereira Lima
Paulo de Assis Cavalcanti Júnior

COMISSÃO DE APOIO AOS REMIDOS

Presidente: Lúcia Maria de Lyra Gomes
João Gilberto Campelo
Lenira Timóteo da Silva

COMISSÃO DE BENEFÍCIOS

Presidente: Victor de Almeida Mascarenhas Leite
André Pereira de Souza Pinto
Eduardo Medeiros Ferreira Carvalho de Acioli
Humberto Vieira Sobreira
Juliana Cavalcante Sales
Wilson Luiz de Menezes Correia Júnior

COMISSÃO DE EDUCAÇÃO CONTINUADA

Presidente: Grasielle Assis da Costa Lima
José Romar Baíão de Almeida

COMISSÃO DE APOIO ÀS REIVINDICAÇÕES PROFISSIONAIS

Presidente: Mariana Ribeiro Medeiros Guerra Pereira
Alexandra Ferreira Silvestre
Giselle Barbalho de Carvalho
Glauyane Maria Correia dos Santos
Marcelo Ferreira Lima Falcão
Soraia Alves Lins de Oliveira

COMISSÃO DE VALORIZAÇÃO PROFISSIONAL

Presidente: Mariana Campinho Araújo
Jordana de Oliveira Silva

Jordana Sousa Oliveira
Maria Elizângela Tavares Silva
Rebecca Maria Pereira Santos
Sérgio Bartolomeu de Farias Martorelli

COMISSÃO DE POLÍTICAS PÚBLICAS DE SAÚDE BUCAL E APOIO AOS MUNICÍPIOS

Presidente: Carlos Eduardo Azevedo Bezerra dos Santos
Romero Márcio Nogueira Dias
Gabriela da Silveira Gaspar
Paulo Sávio Angeiras de Góes
Nilcema Figueiredo
Ronald Pereira Cavalcanti
Priscila de Araújo Cavalcanti de Albuquerque
Gislene Oliveira de Araújo Maia
Denise de Fátima Cavalcanti Andrade

COMISSÃO DE PREVENÇÃO À PROPAGANDA IRREGULAR

Presidente: Adriana Paula de Andrade da Costa e Silva Santiago
Laura Milena Fortunato Chaves
Sylvia da Rocha Lira Meyer

PROCURADORIA JURÍDICA Escritório Eduardo Dantas Advocacia & Consultoria S/C

Eduardo Vasconcelos dos Santos Dantas
Isaac Ferreira Gomes de Medeiros
Maria Zilá Leal Bezerra
Vinicius José Santiago de Souza

COMISSÃO DE TPD E APD

Emanuel Luiz Bezerra de Souza
Suzana Queiroz do Nascimento
Paulo José Batista Nogueira

COMISSÃO DE ODONTOLOGIA HOSPITALAR

Aurora Karla de Lacerda Vidal
Eliane Cristina Viana Revoredo
Antônio Carlos Moura de Albuquerque Melo
Joaquim Celestino da Silva Neto
Rita de Cássia Cavalcanti Gonçalves
Genivaldo Moura da Silva
Maria de Fátima Alves
Aírton Leite Vieira Segundo

Impressão: MXM Gráfica

Tiragem: 7 mil exemplares

Jornalista responsável: Mariana Cauduro (DRT-PE-4482)

Colaboração: Mariana Vasconcelos

Projeto Gráfico: Dhyogo Gouveia

Diagramação: Verlúcia Santos

CRO-PE promove I Encontro dos Conselhos de Odontologia do Nordeste

Autarquias regionais pautaram temas diversos

Representantes dos Conselhos Regionais de Odontologia dos Estados do Nordeste estiveram reunidos, no dia 3 de outubro, no Recife, para debater sobre as ações e medidas adotadas pelas autarquia com o objetivo de fortalecer, intensificar e estreitar os laços entre o Conselho Federal de Odontologia (CFO) e os Conselhos Regionais de Odontologia (CROs) de todo o Nordeste.

O evento aconteceu no auditório do Hotel Jangadeiro, em Boa Viagem. Durante o encontro foram abordados temas relevantes, como a obrigatoriedade de isenção do pagamento da anuidade do CRO aos docentes das instituições de ensino, a interpretação em relação ao Código de Ética da Odontologia, a forma de fiscalização quanto ao anúncio de preços e modalidades de pagamento dentro do estabelecimento, a obrigatoriedade de registro de especialista de clínica para atuar em determinada área, a divulgação dos preços pelos Planos Odontológicos, entre outros.

O encontro abordou, ainda, a atuação das Procuradorias Jurídicas dentro dos Conselhos Regionais em prol de melhorias para a Classe Odontológica. Segundo a Procuradora Jurídica do CRO-PE, Maria Zilá, diante de uma infração ética a interpretação sobre o Código pode variar de acordo com cada Conselho. "O evento foi importante por buscar uma padronização das condutas e uma interpretação única. Conseguir debater diante das experiências trazidas por outros



Encontro reuniu presidentes dos CROs Regionais



Dinâmica proporcionou debate construtivo

Estados foi um ganho relevante para a consolidação desse projeto", afirmou.

Para o presidente do CRO-PE, Rogério Zimmermann, o encontro ganhou representatividade por conseguir reunir todos os Estados do Nordeste. "Nosso intuito é promover, justamen-

te, esse diálogo para que exista unificação de posições e consequentemente um fortalecimento da prática odontológica. Por mais que fossem divergentes as opiniões, conseguimos entrar em entendimento diante de vários pontos apresentados", avaliou.

COMEMO

Solidariedade marca campanha #SouDentistaSangueBom promovida na semana do Cirurgião-Dentista

Profissionais foram convocados a doar sangue para lembrar data

Olançamento da campanha, na semana do Cirurgião-Dentista, para lembrar o dia 25 de outubro foi marcada, em Pernambuco, pela solidariedade. Cerca de sete mil Cirurgiões-Dentistas de todo o Estado, registrados no CRO-PE, foram convidados a doar sangue durante as comemorações, que ocorreram entre os dias 20 e 25.

A ação foi realizada em parceria com a Fundação Hemope, organização vinculada à Secretaria de Saúde do Governo do Estado de Pernambuco e a Coordenação de Extensão da Faculdade de Odontologia de Pernambuco (FOP/UPE). A campanha contou, ainda, com o apoio da Associação Brasileira de Odon-

tologia-Seção Pernambuco (ABO-PE) e Sindicato dos Odontologistas no Estado de Pernambuco (Soepe), além dos laboratórios Julio, Padrão, Odontoshop/Saudental e da Faculdade Asces.

A campanha #SouDentistaSangueBom foi inspirada na iniciativa do #SouFormandoSangueBom, idealizada por alunos da turma do 9º período do curso de Odontologia da FOP/UPE. Os Cirurgiões-Dentistas doadores de sangue foram recebidos nas unidades do hemocentro Recife, Palmares, Caruaru, Garanhuns, Arcoverde, Serra Talhada, Salgueiro, Ouricuri e Petrolina, no Interior do Estado.

"A campanha foi ampliada

a partir da ideia dos discentes e elaborada com o objetivo de chamar a atenção para esta questão tão importante que é a doação de sangue. Além disso, foram promovidos cursos e programação científica, já que a preocupação primeira do CRO-PE é com a qualidade da saúde bucal oferecida à população", disse o presidente do CRO-PE, Rogério Zimmermann.

Para a campanha foram produzidas camisetas, veiculadas outdoors, distribuídas praguinhas e banners. A página no Facebook - fanpage da campanha - chegou a mais de mil curtidas, com um engajamento de mais de 780 participantes e um alcance médio de dez mil pessoas.

ORAÇÃO



Juliana Delgado e Rogério Zimmermann doaram sangue durante campanha



Estudantes reunidos no Hemocentro Recife



Alunos e professores da Faculdade Asces mobilizados em ação



Movimento nas ruas convocou população a comparecer nos Hemocentros



Durante toda semana, campanha motivou dentistas, estudantes e profissionais da área



Noite solene homenageou nomes da Odontologia em Pernambuco

CRO-PE, ABO-PE e SOEPE promoveram solenidade alusiva ao Dia do Cirurgião-Dentista

Uma noite solene, com entrega de medalhas, diplomas e certificados, foi ponto marcante nas comemorações do Dia do Cirurgião-Dentista, celebrado no dia 25 de outubro, na sede da Associação Brasileira de Odontologia-Seção Pernambuco (ABO-PE), em Apipucos. O evento foi promovido pelas três entidades Odontológicas do Estado - CRO-PE, ABO-PE e SOEPE. Convidados receberam comendas e as entidades prestaram homenagem a vários profissionais por suas atuações na Odontologia. Personalidades, políticos e secretários também foram agraciados.

Compuseram a mesa, o presidente do CRO-PE, Rogério Zimmermann; o presidente do SOEPE, Ailton Coelho, o presidente da ABO-PE, Alexandre Rizuto; o secretário de Juventude e Qualificação Profissional da Prefeitura do Recife, Jayme Asfora e o deputado federal, Daniel Coelho. Também estavam presentes o deputado estadual, Francimar Pontes, e os coordenadores de Saúde Bucal do Estado e da Prefeitura do Recife, respectivamente, Paulo César Santos e Ana Beatriz Vasconcelos.

Para o secretário de Juventude e Qualificação Profissional da Prefeitura do Recife e também vereador do município, Jayme Asfora, a categoria vem, a cada dia, realizando conquistas, principalmente no que se refere ao setor público. “Quero reiterar a minha satisfação em poder contribuir sempre

com a qualidade do serviço público oferecido à população. Tenham certeza que a agenda da saúde estará sempre em pauta. Agradeço o convite e parabênz os que dedicam suas vidas ao cuidado com o outro”, afirmou Jayme Asfora. Ainda quando atuava na Câmara dos Vereadores, Jayme viabilizou que a categoria conseguisse prorrogação do concurso público para as vagas no município do Recife, realizado em 2012 para julho de 2016.

Já o deputado federal eleito, Daniel Coelho (PSDB), que também prestigiou a solenidade, ressaltou o significativo papel da categoria em Pernambuco. “Fiquei feliz ao saber que iria participar de data tão especial quanto esta e admiro os Cirurgiões-Dentistas que também lutam por uma causa. Quero deixar registrado que o nosso papel político é justamente promover debates importantes para os pernambucanos e podem ficar certos que estarei atento ao cenário local”, comentou.

O presidente do CRO-PE, Rogério Zimmermann, aproveitou o momento para ressaltar a atuação e a união das três entidades Odontológicas no Estado de Pernambuco, além de reivindicar a criação do cargo de Odontologistas e a convocação dos profissionais que realizaram concurso público e ainda não foram chamados. “Estamos celebrando uma data importante, que é o Dia do Cirurgião-Dentista, mas na certeza que ainda há muito trabalho e conquistas pela frente”, disse.

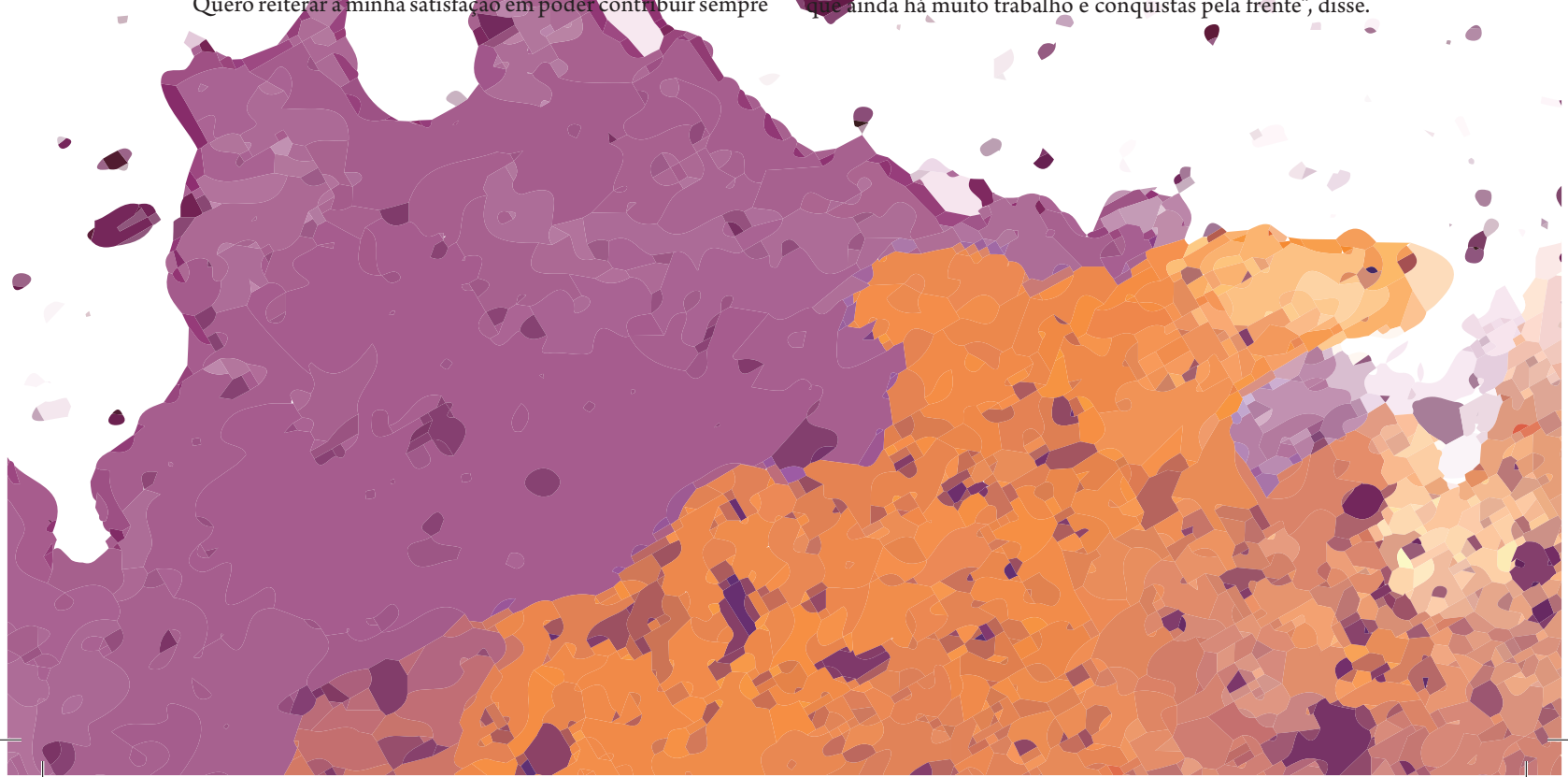

ORAÇÃO



Ailton Coelho, Rogério Zimmermann e Alexandre Rizuto



Carmeluce Maria Barbosa foi homenageada com o Diploma de Honra ao Mérito Odontológico.



Jayme Asfora foi homenageado com o Diploma de Mérito Odontológico Parlamentar.



Jorge Peixoto foi homenageado com o Certificado em homenagem ao Real Hospital Português.



Sara Grinfeld foi homenageada com a Medalha e o Certificado Prof.º Ageu de Aquino Sales.



Adalto Freire de Menezes foi homenageado com a Medalha e o Certificado Prof.º Ageu de Aquino Sales.



Ubiratan de Araújo Pinto foi homenageado com a Medalha e o Certificado Prof.º Edrizio Barbosa Pinto.



Diógenes Ferreira Alves foi homenageado com a Medalha e o Certificado Prof.º Ageu de Aquino Sales.



Ailton Coelho de Ataíde Filho foi homenageado com a Medalha e o Certificado Prof. Edrizio Barbosa Pinto



Rodrigo Veras de Almeida recebeu medalha Prof. Edrizio Barbosa Pinto



Maria Claudete Ferreira Herculano Batista foi homenageada com o Certificado de Inscrição Remida.



Ângela Carvalho Vieira da Cunha foi homenageada com a Medalha e o Certificado Prof. Edrizio Barbosa Pinto.



Ciro Miranda, destaque da Odontologia de Pesqueira, recebeu homenagem



Virgílio Ferreira do Monte Júnior foi homenageado com o Certificado de Inscrição Remida.



Antônio José Sampaio foi homenageado com o Certificado de Inscrição Remida.



Ângela Carvalho Vieira da Cunha foi homenageada com o Certificado de Inscrição Remida.



João Luiz Régis de Moura foi homenageado com o Certificado de Inscrição Remida.



Luciano Alcântara Farias foi homenageado com o Certificado de Inscrição Remida.



Secretário Jayme Asfora parabenizou categoria pela data



Alexandre Rizuto falou sobre conquistas da classe



Rogério Zimmermann abordou importância da união entre entidades



Público acompanhou entrega de medalhas e diplomas



Comemoração reuniu cerca de 500 pessoas no espaço da ABO-PE



Jaqueline Sarmiento, Ivoneide Zimmermann, Thérèse Etienne França e Zeneide Carvalho

COMEMO

CRO-PE realizou atividades e ciclo de palestras em todo o Estado

Eventos aconteceram em parceria com prefeituras e secretarias municipais de saúde

Ainda como parte das comemorações da semana do Cirurgião-Dentista, o CRO-PE promoveu palestras em várias regiões do Estado. No dia 23 de outubro, cerca de 130 Cirurgiões-Dentistas, Auxiliares de Saúde Bucal (ASB) e Técnicos de Saúde Bucal (TSB) participaram do Seminário de Saúde Bucal do Recife, no Centro de Formação de Educadores Professor Paulo Freire, bairro da Madalena. A programação científica foi em parceria com a Coordenação de Saúde Bucal da Prefeitura do Recife e os profissionais debateram os temas Código de Ética Odontológica e Serviço Público, ministrado pelo procurador jurídico do CRO-PE, Vinícius Santiago; e Saúde e Cidadania: Determinantes em Saúde Bucal, ministrado pela professora Cecile Soriano. Ao fim das palestras foram sorteados kits odontológicos.

Para a coordenadora do Programa de Próteses da Prefeitura do Recife e uma das organizadoras do evento, Patrícia Paes Barreto, as palestras cumpriram seu objetivo "O evento foi realizado para lembrar a data e renovar as expectativas da categoria quanto à profissão. Nada mais adequado que promover e oferecer conteúdo de qualidade junto a eles. Os temas foram interessantes para quem integra Equipe de Saúde da Família e por alinhar saúde, ética e cidadania, integrando todas as entidades de classe, visando a melhoria da qualidade do SUS", pontuou.

Segundo a Cirurgiã-Dentista do Centro de Especialidade Odontológica (CEO) da Policlínica Agamenon Magalhães, Maria Isabel Barbosa, o conhecimento na área jurídica oferece mais segurança



Caruaru: Eduardo Leite, Alfredo Gaspar, Jorge Eustáquio e convidados



Petrolina: Flávio Alves Ribeiro abordou Planejamento Financeiro

ao profissional no atendimento ao paciente. “Saber mais sobre a conduta adequada em diversas situações que passamos é um diferencial para o profissional”, afirmou. No dia 22 de outubro, ainda na Região Metropolitana do Recife (RMR), na cidade de Igarassu, cerca de 20 Cirurgiões-Dentistas participaram da palestra Atendimento Odontológico à Pacientes com Necessidades Especiais, ministrada pelo professor José Romar de Almeida, na secretaria de Educação do município.

Em Caruaru, no agreste pernambucano, as comemorações ocorreram em paralelo ao quinto e último encontro do 1º Ciclo de Atualização Profissional. Todos os encontros foram em parceria com a Câmara de Saúde da Associação Comercial e Empresarial de Caruaru (ACIC). No dia 22 de outubro, cerca de 200 Cirurgiões-Dentistas da região participaram de palestra ministrada pelo coordenador e professor do curso de Dentística da Associação Brasileira de Odontologia-Seção Alagoas, Prof. Dr. Jorge Eustáquio sobre o tema Soluções Inteligentes para Obtenção de Excelência Estética em Dentes Anteriores. Também no Agreste, no município de Bom Jardim, um grupo de 20 profissionais da área, que atuam em policlínicas e postos de saúde da família, foram contemplados com a palestra do professor e membro da Comissão de Políticas Públicas e Apoio aos Municípios, Carlos Eduardo Azevedo. O tema foi Abordagem Ortodôntica e Ortopédica Funcional em Pacientes Infantis e o encontro aconteceu no Centro Cultural de Bom Jardim.

Em Petrolina, as comemorações ao Dia do Cirurgião-Dentista foram antecipadas para o dia 24 de outubro. Profissionais participaram do curso Repensando a Carreira Baseada em Planejamento Financeiro Pessoal, ministrado pelo professor Flávio Alves Ribeiro e uma mesa redonda para debate foi formada com o diretor-presidente da Agência Municipal de Vigilância Sanitária, Jarbas Costa de Oliveira, e o coordenador de Fiscalização do CRO-PE, Igor Morais.



Recife: Evento reuniu cerca de 150 participantes



Igarassu: José Romar falou sobre Pacientes Especiais



Bom Jardim: Curso beneficiou Cirurgiões-Dentistas

12 CRO CARAVANA DA SAÚDE

Caravana de Saúde Bucal **percorre** mais três **regiões** e finaliza 1º edição do projeto

Últimas cidades visitadas, em 2014, foram Jaboatão dos Guararapes, Carpina e Arcoverde

Concluindo o projeto da primeira edição da Caravana de Saúde Bucal, idealizado pelo CRO-PE com o objetivo de percorrer todo o Estado de Pernambuco, levando cursos de atualização e educação continuada aos profissionais da área da Odontologia - durante todo o ano de 2014 - o CRO-PE encerra a programação científica visitando os municípios do Jaboatão dos Guararapes, Carpina e Arcoverde.



CARPINA

Em Carpina, o encontro reuniu Cirurgiões-Dentistas, Auxiliares em Saúde Bucal e demais profissionais de toda a Zona da Mata Norte. O evento ocorreu nos dias 17 e 18 de setembro, quando foram abordados com o público os temas O papel do CRO-PE - Responsabilidade Civil do Cirurgião-Dentista, ministrado pelo presidente do CRO-PE, Rogério Zimmermann; Práticas de Biossegurança para Profissionais Auxiliares, com o professor Breno Mello; Dentística, ministrado pelo professor Fernando Tavares Vieira, Urgências e Emergências no Consultório Odontológico, com Paloma Genú; Legislação para Profissionais Auxiliares, realizada pelo procurador jurídico do CRO-PE, Vinícius Santiago e Atendimento a Pacientes de Risco e Terapêutica Medicamentosa, com o professor Adelmo Aragão.



Breno Mello em capacitação para auxiliares



Abertura foi feita pelo presidente do CRO-PE

ARCOVERDE

Nos dias 15 e 16 de outubro, foram beneficiados profissionais da VI Gerência Regional de Saúde (Geres), que tem sede em Arcoverde, no Sertão do Moxotó. A categoria recebeu palestras sobre Dentística, ministrada por Carlos Eduardo Vieira; Ergonomia para Cirurgiões Dentistas, com professor Paulo Reis e aula sobre Código de Ética Odontológica para acadêmicos da Universidade de Pernambuco de Arcoverde, Rogério Zimmermann.



Carlos Eduardo ministrou tema sobre Dentística



Convidado Paulo Reis abordou Ergonomia

JABOATÃO DOS GUARARAPES

Já a última parada da I Caravana de Saúde Bucal foi no município do Jaboatão dos Guararapes, Região Metropolitana do Recife (RMR), no dia 26 de setembro. O tema Dentística foi ministrado pelo professor André Felipe Figueiroa para Cirurgiões-Dentistas e palestra do professor Breno Mello sobre Biossegurança.



Encontro contou com a participação de Cirurgiões-Dentistas



Roseli Nascimento e João Batista participaram de mesa de abertura

INNOVAÇÃO

Eleições do CRO-PE ocorrem no dia 28 de novembro

Cirurgiões-Dentistas poderão votar em urnas eletrônicas pela primeira vez

No próximo dia 28 de novembro, os Cirurgiões-Dentistas inscritos no CRO-PE devem escolher os novos membros efetivos e suplentes para o biênio 2015-2017. O pleito será na sede da Associação Brasileira de Odontologia - Seção Pernambuco (ABO-PE), no bairro de Apipucos, das 8h às 17h. Seis urnas estarão disponíveis para os profissionais, que devem apresentar documento com foto no momento da votação, e outras três estarão nas cidades de Petrolina, Caruaru e Garanhuns, nas delegacias regionais.

Para os profissionais que residem em locais onde não serão disponibilizadas mesas eleitorais é assegurado o direito de voto por

correspondência. Uma urna ficará exclusivamente na sede do CRO-PE para receber os votos pelo serviço postal. Todo o processo está sendo conduzido pela Comissão Eleitoral, formada por Zeneide Carvalho Leite, presidente, e seus membros Fábio Barbosa de Souza, Evaldo Lemos Correia Vasconcelos, Carlos Daniel Paiva de Almeida e Carolina dos Santos Guimarães, obedecendo a legislação estabelecida pelo Conselho Federal de Odontologia (Resolução nº 80/2007).

“Assumimos o compromisso de modernizar e agilizar todo o processo eleitoral do CRO-PE e assim estamos fazendo, substituindo as urnas convencionais. Todo esse processo garante rapidez e se-

gurança”, pontua o presidente do CRO-PE, Rogério Zimmermann. As urnas serão cedidas pela empresa pernambucana BisaWeb, que possui todas as certificações e qualificações necessárias para a realização do pleito, sendo contratada para garantir toda a infraestrutura da votação.

De acordo com o Art. 15 da resolução do Tribunal Superior Eleitoral (TSE) nº 22.685/2007, que estabelece normas para cessão de urnas e sistema de votação, fica vedado o empréstimo de urnas para realização de eleição com candidato único. Neste ano, como houve apenas uma única chapa inscrita, tornou-se inviável o empréstimo das urnas pelo Tribunal Regional Eleitoral de Pernambuco (TRE-PE).

Endereços urnas:

- Delegacia Regional de Caruaru: Avenida Rui Barbosa, 251, bairro de Divinópolis.
- Delegacia Regional de Petrolina: Avenida Souza Filho, 842, 1º andar, galeria Alameda Center, Centro.
- Delegacia Regional de Garanhuns: Rua Capitão Pedro Rodrigues, 105, bairro de São José
- Sede da ABO-PE: Rua Dois Irmãos, 165, bairro de Apipucos, Recife.

Informações: (81) 3194-4903 ou 3194-4909.



A importância do voto nos Conselhos de Odontologia

Os Conselhos de Odontologia no Brasil foram criados pela Lei Federal nº 4.324/64, sendo este, o marco regulatório da autarquia responsável pela fiscalização e condicionamento regular do exercício profissional daqueles que desenvolvem a atividade legalmente.

O Brasil é, atualmente, a quarta maior democracia do mundo, o que foi conseguido a duras penas, por meio de movimentos sociais ao longo de várias décadas. A representatividade do regime democrático, consagrada pela atual Constituição Federal de 1988, possibilitou as eleições diretas no ano 1989, além do voto facultativo para jovens e idosos.

Com isto, não apenas o sufrágio foi ampliado. Em 1996, o Brasil foi um dos primeiros países no mundo a utilizar a urna eletrônica, com apurações muito mais rápidas e seguras, quase instantâneas.

Os Conselhos de Odontologia, a cada dois anos, realizam o processo de escolha daqueles que estarão à frente dos rumos da instituição. Para isto, o Cirurgião-Dentista deve observar algumas condições para o exercício e

validade do voto.

Neste ano, o Conselho Regional de Odontologia de Pernambuco, CRO-PE, utilizará, pela primeira vez, o sistema de voto eletrônico. Além disso, foram estabelecidas mesas eleitorais com votação eletrônica também no interior.

As cidades de Petrolina, Caruaru e Garanhuns receberão o novo sistema de votação. Nestes municípios, os Cirurgiões-Dentistas deverão comparecer aos locais indicados, acompanhados da carteira profissional ou qualquer outro documento oficial com foto.

Para o voto, estão habilitados os profissionais devidamente inscritos nos Conselhos da respectiva jurisdição, observado o limite mínimo de 60 (sessenta) dias de antecedência do pleito, detentores de inscrição principal ou remida e, desde que, quites com as obrigações financeiras, inclusive multas eleitorais, poderão exercer seu direito.

Além disso, nas cidades onde não haverá sessão eleitoral, o Cirurgião-Dentista poderá votar através do envio de correspondência, como disciplina a legislação do Conselho Federal de

Odontologia - CFO. Neste caso, o Conselho Regional enviará correspondência aos profissionais, estes que, deverão assinalar a sua opção de voto. A cédula eleitoral deverá conter um "x" ou "+" na chapa de preferência, nada mais.

O envio da correspondência deve ser realizado com brevidade para que seja computado como voto válido. Acaso não receba a cédula de votação, entre em contato com o Conselho Regional. Os funcionários estarão à disposição para auxiliá-los.

Vale lembrar que o voto é obrigatório, ressalvados para os profissionais com mais de 70 (setenta) anos, onde, neste caso, a votação é facultativa. E ainda, àqueles com inscrição provisória, visto o impedimento em razão da legislação eleitoral, resolução CFO nº 80/2007.

Neste ano, a eleição acontecerá no dia 28 de novembro de 2014, das 8 às 17 horas, na sede da Associação Brasileira de Odontologia de Pernambuco, ABO-PE, no Recife. Vote, a sua presença é fundamental para construção de uma Odontologia cada vez mais forte e respeitada.

SAIBA +

- São considerados eleitores os Cirurgiões-Dentistas devidamente inscritos e regulares no Conselho;

- O voto é pessoal, secreto e obrigatório e o profissional que não comparecer deverá justificar ausência em até oito dias contados da realização do pleito, ou seja, até o dia 6 de dezembro;

- Ausência ao pleito ou falta de

justificativa acarretará aplicação de multa eleitoral;

- Para votar é necessário que o Cirurgião-Dentista leve documento de identidade ou qualquer outra documentação oficial com foto.

- Só poderá exercer o direito de voto presencial ou por correspondência o profissional que estiver

em dia com a tesouraria, incluindo a anuidade do exercício 2014;

- Caso exista débito financeiro junto à autarquia, é necessário negociar a dívida na sede do CRO-PE;

- No local da votação será possível pagamentos por meio do cartão de crédito das bandeiras do sistema Redecard.

Regulamentação de laboratórios e exercício ilegal na mira do CRO-PE

Autarquia interditou em conjunto com a Vigilância Sanitária do Recife 13 laboratórios clandestinos de prótese dentária no Centro do Recife

Travando uma batalha contra o exercício ilegal da Odontologia no Estado, o CRO-PE articulou, no dia 22 de setembro, a maior operação de fiscalização registrada em toda a história do Conselho. Pela primeira vez, uma única ação foi responsável pela interdição de 13 laboratórios de prótese dentária, que funcionavam de forma irregular no condomínio Edifício Brasília, no bairro de Santo Antônio, no Centro do Recife.

Os estabelecimentos foram vistoriados por fiscais do CRO-PE, policiais civis e militares, bombeiros e técnicos da vigilância sanitária do município, totalizando uma equipe formada por mais de 30 pessoas. A atuação conjunta possibilitou a fiscalização, quase simultânea, de doze dos quinze pisos do edifício em mais de quatro horas consecutivas de trabalho. Duplas inspecionaram de forma sistemática todos os estabelecimentos e apesar da ação ter sido motivada por denúncias do exercício ilegal da profissão por parte dos Técnicos em Prótese Dentária (TDP), que atendiam pacientes diretamente, a ação não flagrou nenhum profissional nessa condição.

“Apesar de não ter sido realizada nenhuma prisão, encontramos em várias oficinas equipamentos e instrumentais específicos de consultório dentário, o que caracteriza que havia assistência a pacientes. Todos os profissionais que encontramos atuando nos laboratórios também estavam irregulares perante o CRO-PE, sem registro. Além disso, foram flagradas situações de risco para todo o prédio, como a presença de botijões de gás e de cilindros de oxigênio perto de uma caldeira acesa, ou seja, lamentavelmente, nenhuma condição de funcionamento”, pontou o presidente do CRO-PE, Rogério Zimmermann, que acompanhou a ação.

Nenhum laboratório apresentava autorização da Vigilância Sanitária para funcionamento. Os responsáveis pelos locais interditados vão responder a processo administrativo que pode resultar em multa no valor de R\$ 40 a R\$ 400 mil e os locais só poderão funcionar quando cumprirem todas as exigências necessárias e impostas por cada órgão envolvido na ação. A Vigilância Sanitária interditou os estabelecimentos para que fossem corrigidas as irregularidades e feitas as regulamentações necessárias. Também foram solicitadas, perante o Conselho, habilitação e inscrição.



Estabelecimentos funcionavam sem licença sanitária



Equipes encontraram condições precárias de trabalho

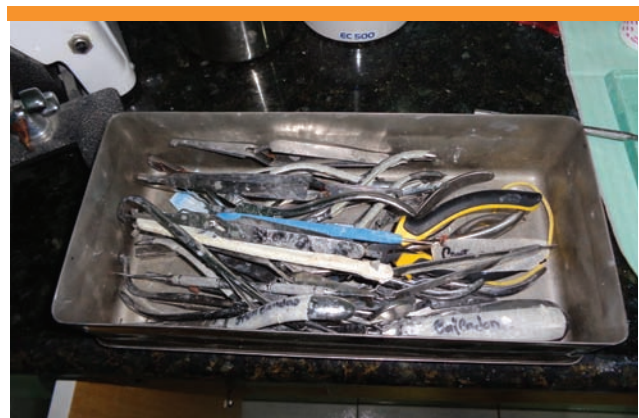

Fiscais acharam equipamentos de uso exclusivo de Cirurgiões-Dentistas

Três falsos dentistas foram autuados em **flagrante** na RMR

As prisões ocorreram nos municípios do Jaboatão dos Guararapes e Paulista



Detidos foram encaminhados à delegacia de Piedade



Materiais odontológicos foram apreendidos pela Polícia Civil

Omês de outubro foi marcado pela prisão de três pessoas que exerciam a função de Cirurgiões-Dentistas de forma ilegal nas cidades do Jaboatão dos Guararapes e Paulista, ambas na Região Metropolitana do Recife (RMR). Fiscais do CRO-PE, em parceria com policiais da Delegacia Metropolitana de Piedade, flagraram um estudante de Odontologia e um Técnico em Prótese Dentária (TPD) atendendo pacientes em uma clínica odontológica no bairro de Piedade, na Zona Sul.

Ambos recebiam clientes e realizavam procedimentos odontológicos no consultório, o que é proibido por lei. No momento do flagrante, a dupla fazia instalação de prótese dentária em clientes. "Pela legislação que regulamenta a profissão, o TPD deve prestar apenas serviços indiretos ao paciente e, ainda, pela solicitação direta de um Cirurgião-Dentista. Neste caso, trata-se de um estudante que a não tem autorização para exercer a profissão, oferecendo risco à saúde", pontuou o coordenador do Setor de Fiscalização do CRO-PE, Igor Morais.

Em Paulista, na Zona Norte, a ação foi em conjunto com a Polícia Civil e Vigilância Sanitária, por meio de denúncias encaminhadas ao setor de Fiscalização, que também levou à autuação em flagrante de uma falsa Cirurgiã-Dentista. A Vigilância Sanitária municipal realizou vistoria e interdição do espaço onde se praticava os atendimentos ao público. Já a Polícia Civil e o CRO-PE fizeram o flagrante do exercício ilegal. Todos os falsos profissionais irão responder pelo artigo 282 do Código Penal, que coloca como crime o exercício da profissão de médico, dentista ou farmacêutico, sem autorização legal, tendo como pena detenção de seis meses a dois anos.

Denuncie o exercício ilegal pelo nosso site
www.cro-pe.org.br, telefonando para (81) 3194-4905
ou enviando e-mail para fiscalizacao@cro-pe.org.br.
Fique atento!

O acolhimento do paciente adolescente pela Odontologia

A adolescência é uma etapa fundamental no desenvolvimento do indivíduo, que tem se ampliado nos últimos anos. Alguns anos atrás, a infância era um período entre o nascimento e os 12 anos, a adolescência, metade do tempo, ia dos 12 ou 13 aos 18. Atualmente, a infância tem sido vista até os 10 anos de idade. E a Organização Mundial de Saúde, definiu a 2ª década de vida, 10 a 19 anos, como Adolescência; e ainda identificou a Juventude, o período de 15 a 24 anos. Podemos, ainda, dividir a adolescência em três fases: precoce (10 a 14 anos), média (15 a 17 anos) e tardia (18 a 20 anos incompletos).

O paciente adolescente é aquele que se encontra em fase de transição, ainda com a dentadura mista nos primeiros anos da adolescência e finaliza com a consolidação da dentição permanente. De acordo com o Conselho Federal de Odontologia, a “Odontopediatria é a especialidade que tem como objetivo o diagnóstico, a prevenção, o tratamento e o controle dos problemas de saúde bucal do bebê, da criança e do adolescente” (Resolução 22/2001).

Observa-se que o período de transição da dentadura mista para a permanente requer uma atenção especial do Cirurgião-Dentista. Nesta fase, ocorre a esfoliação dos últimos dentes decíduos e erupção dos pré-molares e segundos



Equipe de docentes da Clínica de Adolescentes da UFPE: Professoras Sara Grinfeld, Viviane Colares, Ana Cláudia Araújo, Sônia Soares e Elvia Barros.

molares permanentes. O adolescente já possui maior autonomia nos cuidados com sua saúde bucal, tanto com relação à higiene, como na escolha dos alimentos. Além disto, surgem novas experiências, como o contato com o

Curso de Odontologia da UFPE é o 1º do Norte/Nordeste a contemplar a disciplina em sua grade. UPE é a única instituição no Brasil a oferecer Mestrado na área

tabagismo e o álcool. Assim, a anamnese desses pacientes torna-se mais ampla e cuidadosa.

A atenção à saúde do adolescente requer uma equipe multiprofissional, e em Odontologia, envolve a odontopediatria, endodontia, ortodontia, periodontia, entre outras especialidades.

De forma inovadora, a Universidade Federal de Pernambuco (UFPE), em seu Projeto Pedagógico, criou no curso de graduação, a Clínica Integral de Atenção ao Adolescente, oferecendo aos estudantes uma experiência exclusiva com este grupo etário. Na Universidade de Pernambuco há o único programa no Brasil de Mestrado em Hebiatria – Determinantes de saúde na adolescência, que trata desse grupo especificamente.

I Encontro Nacional reúne Comissões Estaduais de Convênios e Credenciamentos

Evento, em São Paulo, contou com representantes de 21 estados brasileiros

A Comissão Estadual de Convênios e Credenciamentos de Pernambuco (CECC-PE) esteve presente no primeiro encontro nacional das delegações, que ocorreu em São Paulo, entre os dias 17 e 18 de setembro na sede da Associação Paulista de Cirurgiões-Dentistas (APCD). As discussões giraram em torno da reestruturação do Plano Estratégico Nacional Unificado (PENU) como elemento orientador no relacionamento com as operadoras de planos odontológicos. A intenção é que as Comissões continuem avaliando suas atuações de forma conjunta para buscarem soluções em relação à saúde suplementar.

“As diversas experiências apresentadas por representantes de todo o Brasil mostraram necessidade de maior articulação das ações com relação aos planos odontológicos com o objetivo de se conseguir resultados mais concretos. Durante o encontro, foram levantados e discutidos os problemas mais graves que afetam os Cirurgiões-Dentistas, como baixa remuneração por parte das operadoras, excesso de glosas, processos de auditoria, limitação do número de procedimentos, entre outros”, avaliou o presidente da CECC-PE, Wilson Correia.

O regimento interno da CECC-PE, que tem por objetivo representar os Cirurgiões-Dentistas nas negociações com os planos odontológicos, foi aprovado no dia 30 de julho de 2013. A CECC-PE articula suas atividades em conjunto com os setores de Fiscalização do CRO-PE, Agência Nacional de Saúde (ANS) e Sindicato dos



Representantes de 21 estados debateram ações articuladas

Odontologistas do Estado de Pernambuco (SOEPE).

O evento contou com a participação e apoio da Associação Brasileira dos Cirurgiões-Dentistas (ABCD), Associação Brasileira de Odontologia (ABO Nacional), APCD, Conselho Federal de Odontologia (CFO), Federação Interestadual dos Odontologistas, Federação Nacional dos Odontologistas, além de palestras com representantes da ANS, a ONG Proteste e Ministério Público.

Para o presidente da CECC-PE, Wilson Correia o Cirurgião-Dentista tem papel fundamental e deve se engajar, ainda mais, na valorização da profissão, conhecendo e entendendo a legislação que rege a relação com as operadoras. “Apenas queixar-se nas redes sociais não irá alterar a realidade. É necessário que a denúncia chegue ao CRO-PE, à ANS e ao Sindicato”, concluiu.

Conheça seus direitos:

- Cirurgião-Dentista tem direito a reajuste anual não inferior ao IPCA;
- A operadora não pode negar pagamento de uma nova consulta;
- A primeira consulta deve ser paga sem nenhuma restrição por parte das operadoras;
- Operadoras não podem exigir radiografia como comprovação do trabalho executado;
- As operadoras não podem negar pagamento de nova restauração se o Cirurgião-Dentista julgar necessário;
- As operadoras não podem exigir prazo de validade para trabalhos realizados.

UMA FAMÍLIA DEDICADA À ODONTOLOGIA

Com décadas destinadas ao exercício da Odontologia em Pernambuco e anos de trabalho realizado por duas gerações, seguir a profissão de Cirurgião-Dentista na família Martins tornou-se quase uma tradição. O enredo começou com Pedro Paulo Monteiro Martins e Maria José Barros Martins, que se conheceram e se apaixonaram ainda nos corredores da universidade. Além da afinidade pessoal, que culminou em casamento alguns anos depois, a compatibilidade ocorreu também na escolha do curso e da profissão. Ambos se formaram em Odontologia pela Universidade Federal de Pernambuco (UFPE) e, juntos, tiveram cinco filhos.

Pedro Paulo, falecido em junho de 2008, foi o primeiro Cirurgião-Dentista a receber, em Pernambuco, o título de especialista em Implantodontia. Inaugurou, em seguida, o Instituto Pernambucano de Implantodontia, pioneiro no Norte-Nordeste e foi reconhecido pela classe por tal feito. Também foi professor da Faculdade de Odontologia de Pernambuco (FOP/UPE) e professor catedrático da UFPE. Na sua trajetória, escreveu diversos artigos e lançou o livro *Imbricamento Ósseo Mecânico*.

Com a Odontologia no DNA da segunda geração, três dos cinco filhos escolheram a mesma profissão dos pais. Zosser Barros Martins, Pedro Paulo Martins, especialistas em Implantodontia, e Teseu



Zosser Barros Martins, Rogério Zimmermann e Pedro Paulo Martins

Barros Martins, especialista em Prótese. Dois deles, Pedro Paulo e Zosser, também casaram com Cirurgiãs-Dentistas. Lucy Lima Ribeiro e Mádia Gomes Martins, respectivamente.

“Os acontecimentos se repetem de forma cíclica e a Odontologia foi o fio condutor da história da minha família. O amor e a dedicação pela profissão, revelados e incentivados pelo meu pai, deixou marcas nos nossos corações e uma herança de boas lembranças para contar”, disse o filho primogênito, Pedro Paulo Martins.

HOMENAGEM PÓSTUMA: CIRURGIÕES-DENTISTAS PODEM VISITAR EXPOSIÇÃO

Pinturas do Cirurgião-Dentista Célio Siqueira Cavalcanti Lapa, falecido em junho deste ano, ficarão expostas na sede do CRO-PE até o dia 31 de dezembro. A mostra é uma homenagem póstuma dos familiares ao artista, que atuava na área, mas também se dedicava à pintura. As obras se destacam pela riqueza dos detalhes utilizada nos traços e as cores marcantes dos desenhos.

Cerca de 30 quadros podem ser vistos e adquiridos pelos colegas de profissão. No dia 23 de outubro, houve a abertura oficial da exposição, que contou com a presença de familiares e amigos. Célio Lapa era formado pela Universidade Federal de Pernambuco (UFPE), onde fez parte do corpo docente da instituição.



Amigos e familiares prestigiaram exposição de quadros

LIVRO SOBRE POLÍTICAS PÚBLICAS DE SAÚDE É LANÇADO NO RECIFE

Entre alguns capítulos da publicação estão Memória recente da política de saúde em tempos petistas na cidade do Recife-PE: considerações iniciais; O desafio da equidade: uma análise da política de saúde da cidade do Recife (2001-2008); A educação popular na atenção básica à saúde no Recife: do projeto a uma pedagogia da autonomia e da transformação; Política de práticas integrativas e complementares em Recife: avanços e desafios; Programa de saúde ambiental do Recife: entre as ideias e a materialidade da prática; Assistência em reabilitação física para vítimas de acidentes e violência: uma análise da rede de serviços SUS no Recife; Política de Saúde Bucal do Recife no período 2000 a 2007: um olhar a partir da Política Nacional de Saúde Bucal.



Lançamento de livro foi feito na Editora UFPE

Mini Residência em Ortodontia para Cirurgia Ortognática

Você tem inúmeros motivos para se especializar

Inscreva-se já.
Vagas limitadas!



www.ortofaceodontologia.com.br
ortofaceodontologia@hotmail.com
(81) 3082.3006 / 9602.2543

ORTOFACE
odontologia
CRO-PE CL 330



Prof. Romero Souto
(CRO-PE 5514)
Coordenador

CRO-PE leva propostas para III ANEO

Em PE, durante etapa estadual, foram apresentadas seis propostas de alteração de especialidade

O CRO-PE participou, nos dias 13 e 14 de outubro, em São Paulo, da III Assembleia Nacional de Especialidades Odontológicas – III ANEO, promovida pelo Conselho Federal de Odontologia (CFO), com apoio dos Conselhos Regionais de Odontologia (CROs). Para o encontro foram levadas as propostas de alteração de especialidade avaliadas pelos Cirurgiões-Dentistas pernambucanos durante a Assembleia Estadual de Especialidades Odontológicas. A etapa preparatória estadual para a III ANEO foi realizada no dia 28 de agosto, no Centro de Convenções de Pernambuco.

Durante a III ANEO, representantes dos CROs, sindicatos, associações e demais entidades representativas da Odontologia, além de movimentos estudantis, discutiram temas importantes para a Classe Odontológica. Entre os temas estavam a criação de novas especialidades, habilita-



Criação e mudanças de especialidades foi mote central do encontro

ções, alteração na carga horária nos cursos de especializações, entre outros.

Na Assembleia, o CRO-PE, representado pelo presidente Rogério Zimmermann, foi contrário à criação das especialidades de Auditoria Odontológica e Hipnose. “Tendo em vista a Lei N° 5.081, que regula o exercício da Odontologia, acreditamos que não há

necessidade já que a legislação garante que o Cirurgião-Dentista pode utilizar a hipnose sempre que for necessário”, comentou.

Foram criadas especialidades Acupuntura em Odontologia, Odontologia de Esportes e a Homeopatia, assim como as habilitações em Odontologia Hospitalar, Odontologia Integral Antroposófica e a Ozonioterapia. Nomes de especialidades foram modificados em prol de um melhor entendimento, como foi o caso da Saúde Coletiva e da Família, que passou a ser chamada de Saúde Coletiva; e Patologia Bucal, nomeada de Patologia Oral e Maxilo Facial. Também houve alteração de carga horária em alguns cursos de especialização.

“Esses eventos são importantes na medida em que são discutidos temas de relevância para a categoria. Refletir o rumo do ensino da Odontologia no País é fundamental”, avaliou João Batista Sobrinho, conselheiro do CRO-PE



Rogério Zimmermann, Ailton Coelho, João Batista e Vinícius Santiago

Cirurgião-Dentista, fique atento à inscrição dos profissionais auxiliares

O Conselho Regional de Odontologia de Pernambuco está iniciando uma campanha informativa junto aos Cirurgiões-Dentistas do Estado sobre a obrigatoriedade de registro na entidade dos Técnicos e Assistentes em Saúde Bucal que atuam nos consultórios. Só podem atuar como Técnicos ou Auxiliares nos consultórios profissionais que tenham concluído cursos nessas áreas. A medida está prevista pela Lei Nº 11.889 de 2008.

O objetivo do CRO -PE é o registro de todos os profissionais que não estão inscritos no Conselho, bem como orientar os Cirurgiões-Dentistas sobre a importância da equipe auxiliar. O Técnico e o Assistente em Saúde Bucal realizam atividades necessárias à prestação de cuidados no âmbito da promoção, prevenção e recuperação da saúde bucal sob a supervisão do Cirurgião-Dentista. Trabalhar com um profissional que não está regular com o Conselho constitui infração ética, fique atento.

Documentação necessária para Técnico em Saúde Bucal (TSB):

- Cópia autenticada do certificado do curso de TSB;
- Comprovante de conclusão do ensino médio;
- 2 fotos 3×4 e 2 fotos 2×2;
- Cópia da carteira de identidade civil;
- Cópia do C.P.F.;
- Cópia do título eleitoral;
- Cópia do certificado de alistamento militar (p/ homens);
- Cópia da certidão de nascimento ou casamento;
- Comprovante de Tipologia Sanguínea;
- Taxa de inscrição: R\$ 22,00;
- Taxa de cédula: R\$ 17,00.

Documentação necessária para Auxiliar em Saúde Bucal (ASB):

- Cópia autenticada do certificado do curso de ASB ou Carteira de trabalho ou cópia de ato oficial do serviço público comprovando a atuação como atendente de consultório dentário (somente para os profissionais que atuavam em data anterior a dezembro de 2008 e não possuem o curso);
- 2 fotos 3×4 e 2 fotos 2×2;
- Cópia da carteira de identidade civil;
- Cópia do C.P.F.;
- Cópia do título eleitoral;
- Cópia do certificado de alistamento militar (p/ homens);
- Cópia da certidão de nascimento ou casamento;
- Comprovante de conclusão do Ensino Fundamental;
- Comprovante de Tipologia Sanguínea;
- Taxa de inscrição: R\$ 11,00;
- Taxa de Cédula: R\$ 17,00.

Novos Rumos para a Odontologia

Nova gestão dinamizou atuação do Conselho e consolidou mudanças no biênio 2013/2015

Completados dezoito meses de gestão, o CRO-PE vem mostrando por meio de sua atuação junto à classe Odontológica e à população que tem alcançado resultados significativos com as ações realizadas em todo o Estado de Pernambuco. Ao longo desse tempo, foi possível apresentar os avanços e as conquistas do trabalho, consolidado por meio de uma gestão democrática e regionalizada, e cumprir as metas e os objetivos prioritários estabelecidos pelos conselheiros efetivos e suplentes, que assumiram a responsabilidade pela condução do CRO-PE, assim como toda a equipe de técnicos e

profissionais envolvidos com a execução das tarefas.

Para dar conta da missão, foram garantidas ações descentralizadas de fiscalização, qualificação profissional, valorização e capacitação, além da reestruturação administrativa e financeira da autarquia. Atento às reivindicações dos cerca de 13,5 mil profissionais inscritos, o CRO-PE tem adotado o diálogo como estratégia para viabilizar projetos e fortalecer o compromisso assumido. Aqui, o leitor poderá conferir um recorte das principais realizações do CRO-PE neste período, com perspectivas de ampliação e consolidação para os próximos anos.

NOVOS RUMOS PARA A FISCALIZAÇÃO

- Formação da Comissão de Fiscalização;
- Interdições e Desinterdições Éticas;
- Reuniões com o Ministério Público de Pernambuco;
- Interiorização das ações;
- Reinauguração da Delegacia de Petrolina;
- Nomeação de representantes em todas as cidades do Estado;
- Fiscalização dos serviços públicos e privados;
- Contratação de 8 novos fiscais totalizando 13 o número total de fiscais;
- Cooperação com empresas dentais para coibir venda indiscriminada de materiais odontológicos – Iniciação do programa Empresa Parceira da Odontologia;
- Encaminhamento de notícias-crime para delegacias;
- Elaboração de novo protocolo de visitas aos serviços públicos e privados;
- Prisões de falsos Cirurgiões-Dentistas em parceria com Polícias Civil e Militar.

1412

Fiscalização ao serviço privado

169

Exercício irregular

823

Visitas ao serviço público

13

Número de fiscais

241

Fiscalizações realizadas durante as Caravanas de Saúde Bucal

48

Exercício ilegal

1860

Visitas de rotina

130

Fiscalização aos laboratórios de prótese

Recife e Ipojuca

Cidades com mais denúncias (RMR e Interior).

EM DOIS ANOS, GESTÃO GARANTE ECONOMIA

Conheça as principais ações do setor financeiro e administrativo

- Diagnóstico da situação da entidade;
- Reorganização do setor contábil;
- Remanejamento do quadro funcional;
- Auditoria de contas do CRO-PE;
- Constituição da Comissão Interinstitucional para acompanhamento de auditoria;
- Pagamento de indenizações trabalhistas pendentes de gestões passadas;
- Regularização e liquidação de débitos relativos ao IPTU;
- Campanha de cobrança e de conscientização dos inadimplentes para regularização das anuidades;
- Recadastramento para controle de cobranças;
- Publicação do balancete financeiro em site e jornal;
- Início da cobrança de dívida ativa via cartório de protesto;
- Convênios com empresas, academias e escolas de língua para viabilizar descontos para os Cirurgiões Dentistas;
- Uso de urnas eletrônicas para as eleições do CRO-PE.

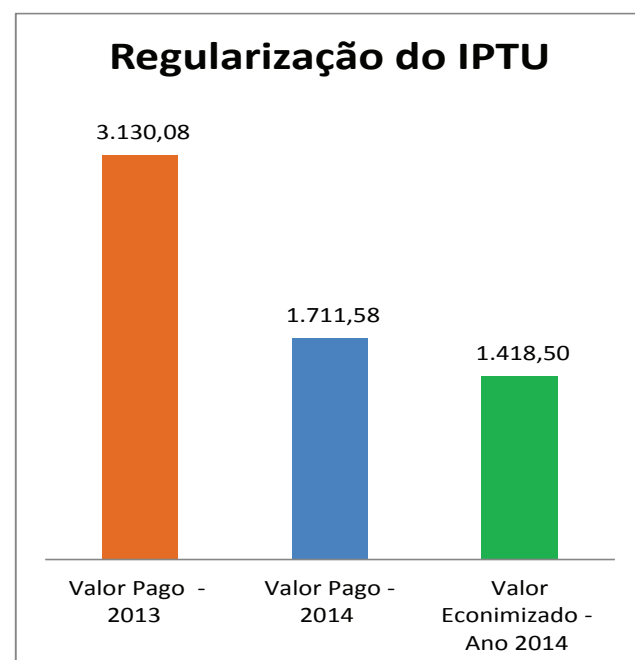
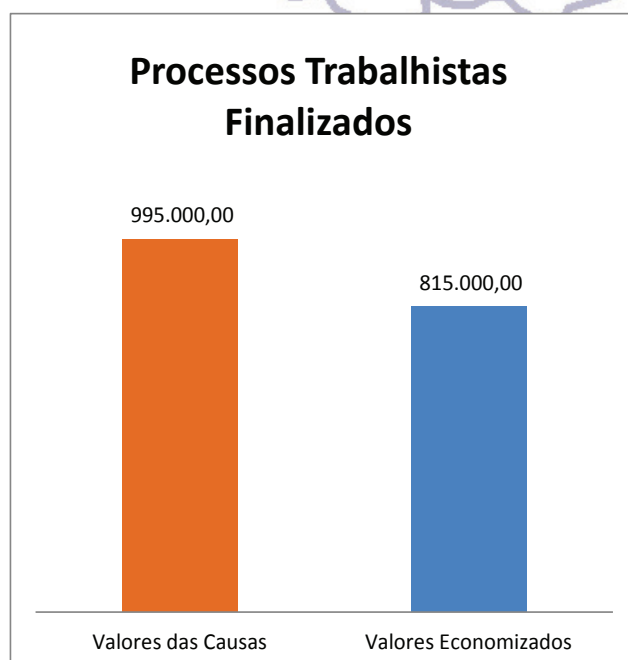
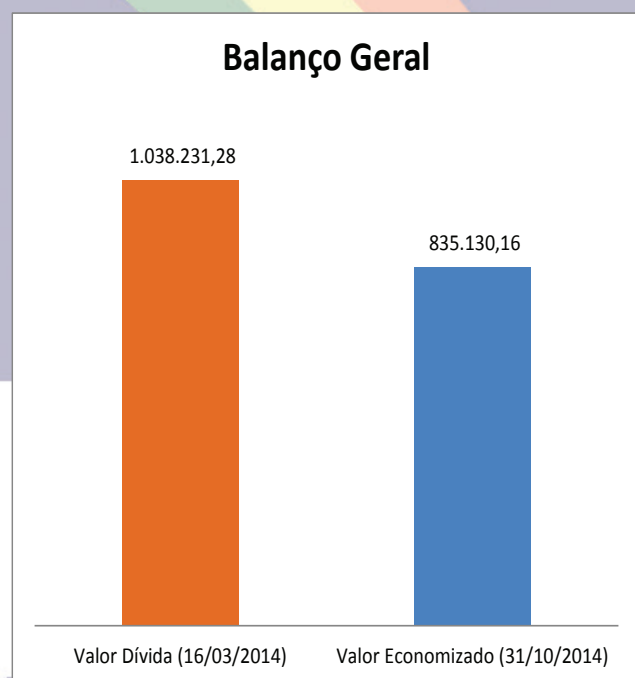
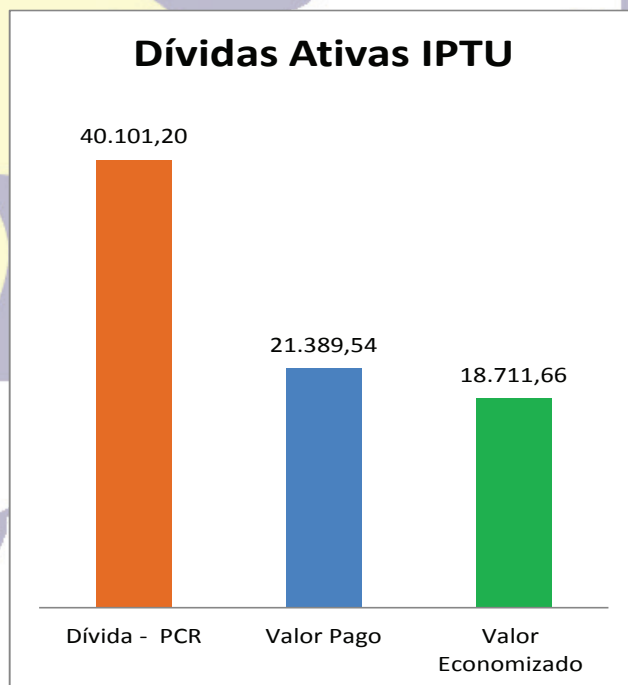

VALORIZAÇÃO PROFISSIONAL E EDUCAÇÃO CONTINUADA PARA OS PROFISSIONAIS

- Engajamento e articulação política para convocação e contratação de concursados pela rede municipal de saúde e para prorrogação da validade do concurso;
- Empenho na ampliação de vagas e dos serviços odontológicos oferecidos à população;
- Manutenção da gratificação de risco em regime de plantão para os plantonistas da rede estadual;
- I Encontro dos Conselhos Regionais de Odontologia do Nordeste;
- Capacitação para profissionais do Sistema Prisional de Pernambuco;
- Aprovação do regimento interna da Comissão Estadual de Convênios e Credenciamentos;
- Criada a Comissão de Políticas Públicas de Saúde Bucal e Apoio aos Municípios;
- Campanha para fluoretação das água de consumo em Pernambuco;
- I Seminário Pernambucano de Saúde Bucal Coletiva;
- Reuniões com coordenadores de cursos de especialização odontológica;
- I Caravana de Saúde Bucal – CRO-PE do Litoral ao Sertão;
- 12 Gerências Regionais de Saúde visitadas
- Participação no 22º Congresso Pernambucano de Odontologia;
- Participação na Feira HospitalMED;
- 1º Fórum Norte/Nordeste de Odontologia;
- Ciclo de Atualização em várias cidades do interior.

ÉTICA ATUA DE FORMA EFICIENTE

- Promoção de palestras em todo o Estado sobre Odontologia e Publicidade;
- Celeridade na instauração e julgamento de processos éticos;
- Criação de quatro novas Câmaras de Instrução



No dia 28 de novembro,
***não esqueça do seu compromisso
com a Odontologia.***

Eleições CRO-PE

Biênio 2015/2017

Endereços urnas:

Delegacia Regional de Caruaru: Avenida Rui Barbosa, 251, bairro de Divinópolis.

Delegacia Regional de Petrolina: Avenida Souza Filho, 842, 1º andar, galeria Alameda Center, Centro.

Delegacia Regional de Garanhuns: Rua Capitão Pedro Rodrigues, 105, bairro de São José

Sede da ABO-PE: Rua Dois Irmãos, 165, bairro de Apipucos, Recife.

Voto por correspondência:

Sede do CRO-PE: Av. Norte Miguel Arraes de Alencar, 2930, Encruzilhada, Recife.



Informações:

(81) 3194-4903 ou 3194-4909

Auditória Administrativa

* Vinícius Santiago
Procurador Jurídico do CRO-PE

Os resultados da auditoria independente, contratada pela atual gestão do Conselho Regional de Odontologia, biênio 2013-2015, apresentados ao Ministério Público Federal em Pernambuco, foram encaminhados[1] para investigações na Superintendência da Polícia Federal no Estado.

A Denúncia, assinada pela Procuradoria Jurídica do CRO-PE, foi protocolada no dia 19 de maio de 2014 e, destaca pontos do relatório de auditoria. A medida visa esclarecer questões importantes, como os procedimentos licitatórios, prestação de contas, além da feitura e acompanhamento de contratos administrativos. Quando requisitamos à administração o controle de processos judiciais e administrativos, quase nada existia. Foi preciso uma força tarefa para realização de diligências a órgãos e repartições públicas na tentativa de recuperar a história do Conselho. Chamo atenção ainda para o fato da ausência de infraestrutura do Setor Jurídico e de não haver controle interno de processos.

No despacho da Notícia de Fato à Polícia Federal, o Procurador da República, Senhor Doutor Cláudio Henrique C. M. Dias, justifica que “Os fatos acima narrados denotam desvio e apropriação de recursos do CRO/PE mediante diversas condutas, configurando, em tese, o crime tipificado no artigo 312 do Código Penal, bem como atos de improbidade administrativa acima mencionados requisita-se à Superintendência da Polícia Federal em Pernambuco a instauração de inquérito policial para que se promova as investigações pertinentes.”

O estudo, resultado do trabalho da auditoria apontou ainda que os débitos fiscais representaram a soma aproximada de R\$ 98.837,35, divergência

contábil de R\$ 788,640,53, e ainda lançamento fictício do valor de R\$ 3.035.607,05, demonstrando claros indícios de inobservância a critérios básicos elencados nas normas do Conselho Federal de Contabilidade, Resolução CFC nº 1.137/2008.

Além disso, foram efetuados pagamentos sem qualquer comprovação, muitas vezes eram feitas transferências diretas, sem controles processuais administrativos. Em diligências, constatou-se que muitas das empresas não funcionavam nos locais indicados, registrados na Receita Federal. O que representa indícios de negócios fechados com empresas fantasmas.

Com a natureza e a gravidade das informações trazidas pelo relatório de auditoria, necessário destacar o trabalho desenvolvido pela Comissão Interinstitucional. O grupo de trabalho, criado pela Resolução CFO-PE nº 02/2013, teve, dentre os seus membros, Cirurgiões-Dentistas das entidades representativas da categoria no Estado. Assim, além do CRO-PE, o Sindicato dos Odontologistas no estado de Pernambuco, SOEPE, e a Sociedade dos Cirurgiões-Dentistas de Pernambuco - Associação Brasileira de Odontologia - Seção Pernambuco, SCDP - ABO/PE.

O trabalho da Comissão Interinstitucional foi importantíssimo, sobretudo no tocante a observância de prazos para apresentação de justificativas legais em razão da apuração de relatório técnico, produzido pela equipe de Auditores. Os princípios da ampla defesa e contraditório foram observados em todas as etapas do procedimento, como se deve prezar em todas as casas e instâncias democráticas, que prezam pela integridade e correção de todos os seus atos.

[1] Notícia de Fato nº 1.26.000.001586/2014-71

TOTALMENTE DIGITAL



radioface®

**25 anos mostrando as
imagens da odontologia**

www.radioface.com.br



Unidade Derby
CRO - PE - EPAO - 128

Av. Agamenon Magalhães, 3730
Fone: 81 - 3423.3477

Responsável Técnico:
Prof.: João Batista Sobrinho - CRO PE 3253



Unidade Boa Viagem
CRO - PE - EPAO - 49

Rua José Aderval Chaves, 162
Fone: 81 - 3465.5269

Responsável Técnico:
Dra. Solange Nascimento - CRO PE 4331

Boa Viagem está de Parabéns!

Agora também com o **PREXION 3D**, o mais avançado tomógrafo computadorizado de feixe cônico de altíssima resolução.

PreXion 3D

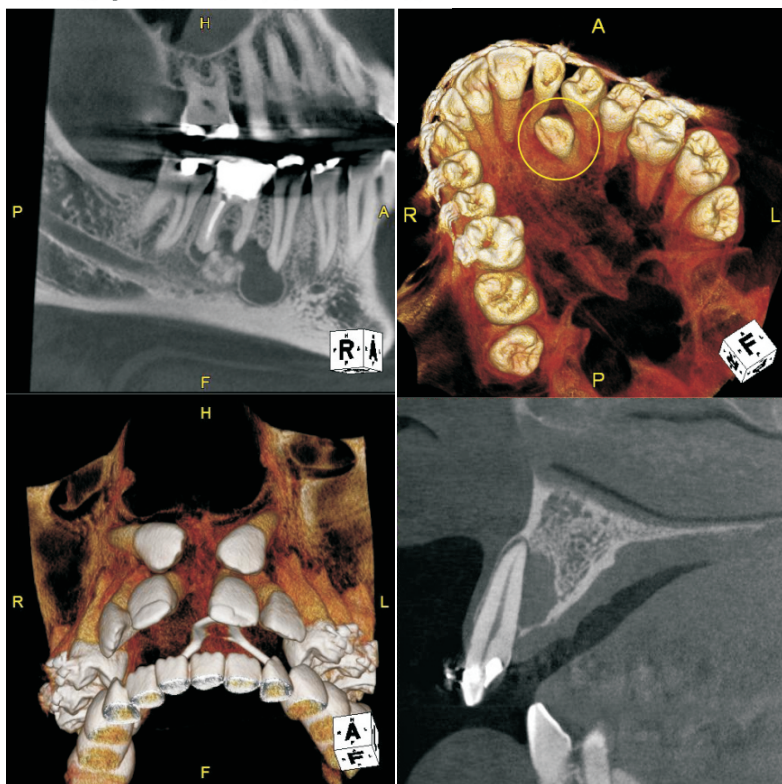

Você DENTISTA,
tem uma ferramenta poderosa
para auxiliar no diagnóstico de
problemas endodônticos,
periodontais, dentes inclusos
e planejamento para implantes
dentários.

**PREXION 3D,
no DERBY e agora
também em
BOA VIAGEM.**

**Laudos e estudos sobre a
responsabilidade do
Profº. João Batista Sobrinho**
CD.ESP.MS.DDS.CRO PE 3253

Prof.: João Batista Sobrinho
CD.ESP.MS.DDS.CRO PE 3253
e-mail: joabatista@radioface.com.br
Fone: 81 - 9975.0383

*30 anos
de radiologia*

Dra. Solange Nascimento
CD.ESP.CRO PE 4331
e-mail: solangenavarro@radioface.com.br
Fone: 81 - 9975.7063

*20 anos
de radiologia*

Profª: Monikelly Nascimento
CD.ESP.MS.DDS.CRO PE 9403
e-mail: monikelly@radioface.com.br
Fone: 81 - 9662.9920

*5 anos
de radiologia*

Balanco Patrimonial – 3º Trimestre Ano 2014

ATIVO		PASSIVO	
Especificação	Exercício Atual	Especificação	Exercício Atual
ATIVO CIRCULANTE	504.349,64	PASSIVO CIRCULANTE	347.558,26
CAIXA E EQUIVALENTES DE CAIXA	410.836,26	OBRIGAÇÕES TRABALHISTAS, PREVIDENCIÁRIAS E ASSISTENCIAIS A PAGAR A CURTO PRAZO	29.314,47
CRÉDITOS A CURTO PRAZO	75.890,84	OBRIGAÇÕES FISCAIS A CURTO PRAZO	2,90
DEMAIS CRÉDITOS E VALORES A CURTO PRAZO	1.074,04	OBRIGAÇÕES DE REPARTIÇÃO A OUTROS ENTES	315.440,91
VPD - ANTECIPADAMENTE	16.548,50	DEMAIS OBRIGAÇÕES A CURTO PRAZO	2.799,98
ATIVO NÃO-CIRCULANTE	3.905.364,90	PASSIVO NÃO-CIRCULANTE	
ATIVO REALIZÁVEL A LONGO PRAZO	3.094.326,52		-
CRÉDITOS REALIZÁVEIS A LONGO PRAZO	3.094.326,52		-
IMOBILIZADO	811.038,38		-
BENS MÓVEIS	352.710,67		-
BENS IMÓVEIS	454.297,70		-
TÍTULOS E AÇÕES	4.030,01		-
		PATRIMÔNIO LÍQUIDO	
		Patrimônio Social e Capital Social	-
		Resultados Acumulados	4.062.156,28
		TOTAL DO PATRIMÔNIO LÍQUIDO	4.062.156,28
TOTAL	4.409.714,54	TOTAL	4.409.714,54
ATIVO FINANCEIRO	3.539.140,63	PASSIVO FINANCEIRO	347.558,26
ATIVO PERMANENTE	870.573,91	PASSIVO PERMANENTE	-
SALDO PATRIMONIAL			4.062.156,28

Comparativo da Receita – 3º Trimestre Ano 2014

Receitas	Valor Orçado	Valor Arrecadado	Diferença
6.2.1.2.1 - RECEITA CORRENTE	3.451.146,22	2.680.854,13	770.292,09
6.2.1.2.1.02.01.01 - Pessoa Física Contribuições	2.088.350,61	1.970.291,36	118.059,25
6.2.1.2.1.02.01.02 - Pessoa Jurídica Contribuições	130.766,00	118.289,72	12.476,28
6.2.1.2.1.05.01.01 - Pessoa Física Inscrição	73.182,08	54.495,48	18.686,60
6.2.1.2.1.05.01.02 - Pessoa Jurídica Inscrição	27.504,17	19.831,86	7.672,31
6.2.1.2.1.05.02.01 - Pessoa Física Carteiras	40.236,28	30.149,59	10.086,69
6.2.1.2.1.05.03.01 - Pessoa Física Certidões	4.000,00	2.859,61	1.140,39
6.2.1.2.1.05.04.02 - Serviços de Divulgação	15.000,00	6.000,00	9.000,00
6.2.1.2.1.05.04.05 - Taxa de 1º Via de Certificado - Pessoa Juridica	7.300,00	5.204,67	2.095,33
6.2.1.2.1.05.04.07 - Multa Eleitoral	31.000,00	23.159,53	7.840,47
6.2.1.2.1.05.04.11 - Taxa de Registro/Inscrição de Habilitação	600,00	116,39	483,61
6.2.1.2.1.05.04.12 - Outras Receitas de Serviços	45.000,00	37.923,01	7.076,99
6.2.1.2.1.06.02.01 - Multa sobre Pessoa Física	11.500,00	8.865,06	2.634,94
6.2.1.2.1.06.02.02 - Multa Sobre Pessoa Jurídica	2.000,00	492,34	1.507,66
6.2.1.2.1.06.02.03 - Juros Sobre Pessoa Fisica	13.500,00	10.012,61	3.487,39
6.2.1.2.1.06.02.04 - Juros Sobre Pessoa Juridica	800,00	594,27	205,73
6.2.1.2.1.06.05.02.001 - Rendimentos Sobre Poupanças e Aplicações Financeiras	22.000,00	19.037,84	2.962,16
6.2.1.2.1.08.01.01.001 - Receitas Não Identificadas	9.000,00	5.138,15	3.861,85
6.2.1.2.1.09.01.01.001 - Anuidades Divida Administrativa	645.768,16	219.713,12	426.055,04
6.2.1.2.1.09.01.01.002 - Multas Divida Administrativa	15.447,36	4.219,57	11.227,79
6.2.1.2.1.09.01.01.003 - Juros Divida Administrativa	83.684,18	65.304,58	18.379,60
6.2.1.2.1.09.01.02.001 - Anuidades	50.850,33	487,25	50.363,08
6.2.1.2.1.09.01.02.002 - Multas	3.451,01	21,30	3.429,71
6.2.1.2.1.09.01.02.003 - Juros	10.706,04	1.148,08	9.557,96
6.2.1.2.1.09.03.01 - Saldo de Exercícios Anteriores	70.000,00	44.326,76	25.673,24
6.2.1.2.1.09.03.02 - Outras Receitas Diversas	35.000,00	33.171,98	1.828,02
6.2.1.2.1.09.03.99 - Receitas Correntes Diversas Não Arrecadadas	14.500,00	0,00	14.500,00
Total	3.451.146,22	2.680.854,13	770.292,09

Nota-1: Os demonstrativos ora apresentados mensuram os valores acumulados até o 3º trimestre de 2014.

Comparativo da Despesa – 3º Trimestre Ano 2014

Despesa	V. Orçado	V. Empenhado	Diferença
6.2.2.1.1.01 - DESPESA CORRENTE	3.116.146,22	2.455.610,66	660.535,56
6.2.2.1.1.01.01.01.001 - Salários	562.249,28	552.188,92	10.060,36
6.2.2.1.1.01.01.01.002 - Gratificação de Natal 13º Salário	46.854,11	15.152,40	31.701,71
6.2.2.1.1.01.01.01.003 - Férias de Funcionários	45.618,04	23.742,74	21.875,30
6.2.2.1.1.01.01.02.001 - INSS	144.171,50	143.409,96	761,54
6.2.2.1.1.01.01.02.002 - FGTS	53.017,71	46.613,84	6.403,87
6.2.2.1.1.01.01.02.003 - PIS Sobre Folha de Pagamento	6.627,21	5.502,50	1.124,71
6.2.2.1.1.01.04.01.001 - Vale Transporte	14.000,00	9.557,80	4.442,20
6.2.2.1.1.01.04.01.003 - Plano Odontológico	1.500,00	837,90	662,10
6.2.2.1.1.01.04.01.004 - Auxílio Alimentação	105.536,79	69.629,10	35.907,69
6.2.2.1.1.01.04.03.001.001 - Indenizações Trabalhistas	80.000,00	17.516,06	62.483,94
6.2.2.1.1.01.04.03.001.002 - Multa do FGTS	23.247,52	15.808,65	7.438,87
6.2.2.1.1.01.04.04.001.001 - Funcionários	11.800,00	7.155,00	4.645,00
6.2.2.1.1.01.04.04.001.002 - Conselheiros	25.000,00	12.100,00	12.900,00
6.2.2.1.1.01.04.04.001.003 - Convidados	22.700,00	16.655,00	6.045,00
6.2.2.1.1.01.04.04.001.004 - Ajudas de Custo	17.140,00	12.300,00	4.840,00
6.2.2.1.1.01.04.04.002.001 - Artigos de Expediente	12.000,00	7.231,12	4.768,88
6.2.2.1.1.01.04.04.002.002 - Artigos e Materiais para Higiene	5.000,00	1.716,58	3.283,42
6.2.2.1.1.01.04.04.002.005 - Combustíveis e Lubrificantes	18.000,00	11.320,20	6.679,80
6.2.2.1.1.01.04.04.002.007 - Materiais para Manutenção de Bens Imóveis/Instalações	6.000,00	2.826,70	3.173,30
6.2.2.1.1.01.04.04.002.008 - Vestuário, Uniformes, Calçados, Roupas de Cama e Aviamentos	5.000,00	4.313,00	687,00
6.2.2.1.1.01.04.04.002.010 - Materiais Elétricos e de Telefonia	2.000,00	878,90	1.121,10
6.2.2.1.1.01.04.04.002.099 - Outros Materiais De Consumo	10.100,00	6.594,59	3.505,41
6.2.2.1.1.01.04.04.003.001.001 - Remuneração de Serviços Pessoais	51.256,00	23.353,39	27.902,61
6.2.2.1.1.01.04.04.003.001.003 - Bolsa Complementar Estágio	36.138,00	19.533,83	16.604,17
6.2.2.1.1.01.04.04.004.001 - Assinatura de Jornais e Periódicos	1.500,00	560,00	940,00
6.2.2.1.1.01.04.04.004.002 - Serviços de Energia Elétrica e Gás	17.000,00	13.544,91	3.455,09
6.2.2.1.1.01.04.04.004.003 - Serviços de Asseio e Higiene	3.000,00	2.063,86	936,14
6.2.2.1.1.01.04.04.004.004 - Serviços de Internet e Telefonia em Geral	59.000,00	39.810,92	19.189,08
6.2.2.1.1.01.04.04.004.007 - Locação de Equipamentos e Materiais Permanentes	13.000,00	11.475,90	1.524,10
6.2.2.1.1.01.04.04.004.008 - Reparos, Adaptações e Conservação de Bens Móveis e Imóveis	13.000,00	3.090,00	9.910,00
6.2.2.1.1.01.04.04.004.009 - Seguros em Geral	6.500,00	4.716,98	1.783,02
6.2.2.1.1.01.04.04.004.010 - Serviços de Divulgação, Impressão, Encadernação e Fotocópias	121.000,00	28.901,25	92.098,75
6.2.2.1.1.01.04.04.004.011 - Congressos, Convenções, Conferências e Simpósios	49.000,00	44.264,66	4.735,34
6.2.2.1.1.01.04.04.004.012 - Despesas Miúdas de Pronto Pagamento	18.000,00	14.100,00	3.900,00
6.2.2.1.1.01.04.04.004.013 - Despesas com Software	13.000,00	3.473,00	9.527,00
6.2.2.1.1.01.04.04.004.014 - Serviços de Medicina do Trabalho	2.300,00	1.130,00	1.170,00
6.2.2.1.1.01.04.04.004.016 - Festividades, Recepções e Hospedagens	5.000,00	600,60	4.399,40
6.2.2.1.1.01.04.04.004.017 - Indenizações, Restituições e Reposições	20.000,00	15.780,14	4.219,86
6.2.2.1.1.01.04.04.004.020 - Serviço de Assessoria Jurídica	188.100,00	131.712,36	56.387,64
6.2.2.1.1.01.04.04.004.022 - Serviços de Informática	14.000,00	5.095,00	8.905,00
6.2.2.1.1.01.04.04.004.025 - Postagem de Correspondência Institucional	103.000,00	77.044,95	25.955,05
6.2.2.1.1.01.04.04.004.026 - Despesas com Alimentação	10.000,00	7.919,84	2.080,16
6.2.2.1.1.01.04.04.004.029 - Despesas Judiciais	3.000,00	204,00	2.796,00
6.2.2.1.1.01.04.04.004.099 - Outros Serviços e Encargos	76.000,00	46.767,59	29.232,41
6.2.2.1.1.01.04.05.001 - Passagens Aéreas, Terrestres	40.000,00	33.649,88	6.350,12
6.2.2.1.1.01.04.05.002 - Locação de Veículos (taxi-van)	14.000,00	9.656,99	4.343,01
6.2.2.1.1.01.04.05.003 - Outras Despesas Com Locomoção	6.500,00	1.680,00	4.820,00
6.2.2.1.1.01.05.01 - Cota Parte do CFO	887.038,86	885.388,62	1.650,24
6.2.2.1.1.01.07.01 - Taxa Sobre Serviços Bancários	6.000,00	5.502,56	497,44
6.2.2.1.1.01.07.02 - Despesas Com Cobrança	5.000,00	1.756,68	3.243,32
6.2.2.1.1.01.09.01 - IPTU	6.000,00	1.711,58	4.288,42
6.2.2.1.1.01.09.03 - Impostos Taxas e Pedágios	8.000,00	7.016,14	983,86
6.2.2.1.1.01.11.01 - Despesas de Exercícios Anteriores	40.000,00	31.054,07	8.945,93
6.2.2.1.1.01.99.98 - Despesas Correntes Diversas Não executadas no Ano 2014	63.251,20	-	63.251,20
6.2.2.1.1.02 - DESPESA DE CAPITAL	335.000,00	12.151,66	322.848,34
6.2.2.1.1.02.01.03.002 - Máquinas, Motores e Aparelhos	35.000,00	10.163,66	24.836,34
6.2.2.1.1.02.01.03.004 - Mobiliário em Geral e Utensílios de Escritório	20.000,00	1.988,00	18.012,00
6.2.2.1.1.09.99.99 - Despesas de Capital Diversas Não executadas no Ano 2014	280.000,00	0,00	280.000,00
Total	3.451.146,22	2.467.762,32	983.383,90

Nota-1: Os demonstrativos ora apresentados mensuram os valores acumulados até o 3º trimestre de 2014.



CENTRO DE PÓS-GRADUAÇÃO EM ODONTOLOGIA



Capacitação Profissional

Ortolingual para especialista

Docentes:

Prof. Guaracy Lyra Jr - CRO PE Nº 4355
Prof. Ney Tavares - CRO PE Nº 9889

Professores Convidados:

Prof. Bruno Pato (SP) - CRO SP 74171
Prof. Bruno Gribel (SP)

Clínica / Teórica / Prática

Duração: 12 meses
Carga horária: 96 horas
Inscrições Abertas!

Capacitação Profissional

Ortodontia

Docentes:

Prof. Guaracy Lyra Jr - CRO PE Nº 4355
Prof. Mauro Macedo - CRO PE Nº 5318
Prof. Nivaldo Oliveira - CRO PE Nº 3611
Prof. Luiz F. Azevedo - CRO PE Nº 5360

Duração: 24 meses
Carga horária: 288 horas
Inscrições abertas

Especialização em Prótese Dentária

Docentes:

Prof. Túlio Pessoa Araújo CRO/PE 4286
e Equipe

Duração: 24 meses
Carga horária: 855 horas

Inscrições abertas

Especialização em Endodontia

Docentes:

Prof. Glauco dos Santos Ferreira
CRO/PE 6564
e Equipe

Duração: 24 meses
Carga Horária: 852 horas

Inscrições abertas

Capacitação Profissional

Cirurgia Oral Menor

Docentes:

Prof. Dr. Sergio B. Martorelli - CRO/PE 3000
Prof. Dr. Paulo H. Cavalcanti - CRO/PE - 4614

Duração: 12 meses
Carga horária: 144 horas

Inscrições abertas

Capacitação Profissional

Endodontia Para Acadêmicos

Docentes:

Prof. Glauco Ferreira
CRO PE 6564 e Equipe

Módulos mensais Teórico e laboratorial

Duração: 6 meses
Carga horária: 96 horas

Inscrições Abertas!

Especialização em Ortodontia

Docentes:

Prof. Dr. Guaracy Júnior - CRO/PE - 4355
Prof. Dr. Ney Tavares Neto - CRO/PE 9889
Prof. Dr. Sternyo Tavares - CRO/PE - 5530
Prof. Dr. Mauro de Oliveira - CRO/PE 5318
Prof. Dr. Nivaldo de Oliveira - CRO/PE 3611
Prof. Dr. Luiz Azevedo - CRO/PE 5360

Duração: 36 meses
Carga horária: 2105 horas

Especialização em Implante

Docentes:

Prof. Gilmar Poli de Arruda - CRO PE Nº 6801
Prof. Paulo Mascarenhas - CRO PE Nº 4248
e Equipe

Professor Convidado:

Dr. Osmar Fróz

Duração: 30 meses
Carga Horária: 1.160 horas

Capacitação Profissional

Dentística (Estética)

Docentes:

Prof. Cláudio Heliomar - CRO PE Nº 5339
Prof. Renata Guimarães - CRO PE Nº 6992
e Equipe Clínica

Professor Convidado:

Dr. Paulo Fonseca - CRO PE 5329

Duração: 12 meses
Carga Horária: 188 horas

Capacitação Profissional

Prótese Fixa

Docentes:

Prof. Túlio Pessoa de Araújo
CRO PE Nº 4286
e equipe

Curso com aulas Teóricas, Laboratoriais e Clínico

Duração: 12 meses
(módulos mensais)
Carga horária: 192 horas
Inscrições abertas

Especialização em Prótese Dentária

Docentes:

Prof. Cássio de Barros Pontes
CRO PE Nº 8735
e professores convidados

Duração: 24 meses
Carga Horária: 855 horas

Especialização em Odontologia do Trabalho

Docentes:

Profª. Ana Claudia de Souza Melo
CRO/PE Nº 5668 e equipe

Além de médicos, engenheiros
e enfermeiros do trabalho
e estágio curricular.

Duração: 18 meses
Carga Horária: 500 horas
Início: Janeiro/15



CENTRO DE
PÓS-GRADUAÇÃO
EM ODONTOLOGIA

Av. João de Barros, Nº 1372 - Espinheiro Recife-PE
Fone: 81 3426.9978 / 3426.1076 / 3241.7664

CPO: CRO PE CL 228 responsável técnico Guaracy Lyra da Fonseca CRO PE 827